京城日報
六月七日(月)　夕刊
編輯兼發行人 兒島高信　印刷人 小川三之介
京城府太平通一丁目　發行所 合資會社京城日報社

劈頭南總督から訓示
中樞院會議開かる
きのふ本府會議室で

南總督五大政策即ち國體明徴、鮮滿一如、教學振作、農工併進、庶政刷新を敷衍せしめこれが徹底を期する本年度中樞院會議は七日午前九時から本府第一會議室に於て南總督臨席、大野政務總監統裁、關係局課長臨席、全參議出席の上開催された、劈頭南總督の訓示、次いで大野政務總監の挨拶、本府各局議長の説示があつて午前中の日程を終へ正午休憩、午後諮問答申に入つたが、諮問事項は『社會教化施設中朝鮮の現狀に鑑み特に強調實施を要すると認むる事項、及びこれを一般民衆に徹底せしむるに適切有效なる方策如何』▲『同本同姓相婚禁止の制度は依然としてこれを認むべきや否や』

剴切なる意見を披瀝 統治に貢献を冀ふ
南總督の訓示要旨

第十八回中樞院會議を開催し各位會同の席に臨み、施政の大綱に就き抱懐せる所見の一端を陳べ、併せて各位の高見を聴取するの機會を得たるは、寔に予の欣快とする所であります
去る四月中旬の暴風雨は其の被害情況に亘り、就中全南、慶南の兩道管内に於ては、海陸共に稍々激甚なる慘禍を蒙りました此の慘狀は畏くも　天聴に達し　天皇陛下　皇后陛下には此等罹災民の窮狀を御軫念あらせられ之が救恤の御思召を以て先般多額の御内帑御下賜の御沙汰を拝しました、天恩の優渥なる實に恐懼感激の至りに堪へぬ次第であります、謹みて官民協戮一致以て救恤の施措を講じ、速に復舊の途を圖り　聖旨に副ひ奉らんことを期せねばなりません

昨秋　京城神社及釜山龍頭山神社を國幣小社に列格仰出されしは、各位御承知の通りなるが、今又重ねて大邱、平壤の兩神社に對し、畏くも列格の御沙汰を拝戴致しました、神社の列格は誠に偏に聖旨の基く所に依り國體を闡明し給ふ所以にして、聖慮の深遠なるを拝察し、誠惶感激に堪へず、益々神威の顯揚に一段の努力を要するのであります
朝鮮施政の大綱に就ては前回の中樞院會議其の他の機會に於て、屢々叙述せるに依り夙に各位の了解せらるゝ所と思考するも特に最近の機務に關しては一、國體明徴二、鮮滿一如三、教學振作四、農工併進五、庶政刷新の五綱を目標として之が實績の擧揚に努めんと欲するのであります

一、國體明徴
上に一系萬世の皇室を戴き、下に忠良なる臣民あり悠久三千年相傳へて今日に及び、忠孝一全義は君臣にして情は父子、是れ我が國體の宇内に冠絶せる所以であつて、其の淵源に遡れば實に、皇祖の神勅に由來し、列聖亦之を紹述し給ひ、億兆亦大義を遵奉し奉り、上下一心、天下治平を致せり、殊に半島に於て皇道を宣揚せんが爲には、此の誠に無比なる國體觀念を愈々明徴にし、思想を統一するの要緊切なるものあり、苟くも我が國體の精神に悖り、國體の尊嚴を冒涜するが如き思想運動は、斷乎として絶滅すべきであります、而して國民の自覺を強調操作するの途は、方法一二にして足らずと雖、就中神社崇敬の觀念を涵養せしむるは、風教を匡勵し民俗の敦厚を加ふるは勿論、衆をして國民的本質に歸一せしむるものにして、畏くも神社列格の聖旨にも奉答する所以と確信するのであります、各位は國體觀念の明徴強調の爲に、渾身の努を惜むなからんことを切望するのであります

二、鮮滿一如
盟邦滿洲國の健全なる發達を擁護し、相率ゐて東洋永遠の平和を確保するは我が帝國の使命にして、日滿一體、鮮滿一如は、内地・朝鮮及滿洲の地理的歴史的關係より觀察するも當然の歸結と云ふべく、産業・經濟・文化並に國防等に彼此密接不離の關係に在り、百般の施策に亘り互に相提携補して相助に協むるは、正に國是の明示する所にして、半島に於ける施設の發展と其の收穫とは以て滿洲國々勢の發展に資すべく、又滿洲國の新施設と果斷なる遂行力とは以て半島施政の好參考たり得るのであつて、要は各々獨善を愼み、相携へて共同福祉の建設に萬全を期すべきであります、最近に於ては兩地産業並に貿易の連繋を緊密ならしめ、其の積極的振興を圖るの要緊急なるものあるを認め、去る四月三十日全鮮商工會議所及産業貿易等の關係者を本府に會同し、本府方針の徹底を圖ると共に、忌憚なき意見の開陳を求め、得る所尠からず、今後益々鮮滿一如の方針に基き邁進せんとするのであります

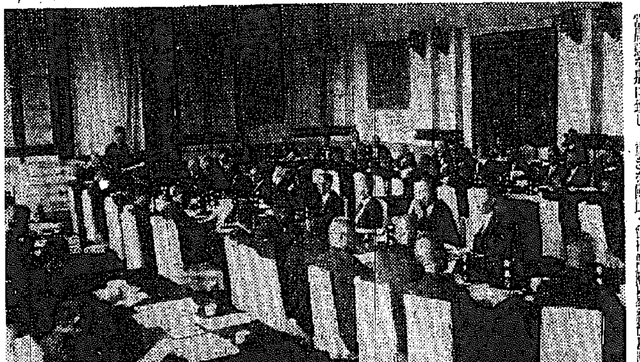
中樞院會議開かる(けふ本府第一會議室に於て)

三、教學刷新
朝鮮に於ける教育の本旨は一視同仁の聖旨に基き、教育に關する勅語の旨趣を奉體して忠良なる國民を養成し、以て社會文化の進展を圖り國運の興隆に資すると共に、國民生活の安定と其の福利の增進とを圖るに在るは言を俟たぬ所であります、歴代當局意を是に致し、重きを國民精神の涵養に置き常に時勢と民度とに應じ、實生活に即したる教育を以て其の根本方針とし極めて適實なる歩を進め來れるは、各位の既に熟知せらるゝ通りであります
輓近鮮内社會の進展の道程に在る朝鮮は、産業及經濟の勃興著しきものあり、此の大勢は自然教育機關の擴充を促して止まず、本府は曩に朝鮮人初等教育擴充倍加計畫を樹立し、本年度より之を實施し、此の緊急に備ふることとし、又之に伴ひ中等學校入學志願者は必然的に增加すべきに依り、中等學校の增設及學級の增加を企圖し、其の成案を得て本年度より實行に移したのであります
尚輓近に於ける向學心の勃興に對しましては、更に此等施設の促進に一段の努力を致したいと考へます
近年西歐の科學文明の弊として、其の美風を誇りたる東洋倫理道德が漸く閑却せられんとするは甚だ遺憾に堪へず、最近教化振興・心田開發の聲高きに拘はらず、未だ實効の之に伴はざる狀態に在り、各位は克く率先して範を垂れ、倫常の道を明かにし、風教の振作に勇められんことを望む、殊に青少年は明日の國家を負擔する者にして、其の指導誘掖の良否と思想の健否とは、直に繋つて國家の隆替國運の消長に反映する所至大なるが故に、各國競うて之が訓練陶冶に力を傾注せり、各位は亦宜しく思を是に致し、先達の長老として社會教化に不斷の努力を要望する次第であります

四、農工併進
世界の大勢殊に緊迫せる東亞の現情に於て、帝國國防力の充實は實に焦眉の急務であつて、今日國防の完成上生産力の擴充強化が帝國産業經濟當面の喫緊の問題として提唱せられて居るのは蓋し當然であります、殊に我が朝鮮の地理的に又資源的に負荷する重責に鑑み、克く國策の大綱に順應し、以て國家の須要に對應し、産業の全面的展開を併せて大衆の更生を企圖致さねばなりませぬ
斯かる觀點より朝鮮産業の將來を大觀しますに、農林水産業の各部門に於ける諸施策を擴充し、且農山漁村振興運動の強化徹底を圖ることの緊要なるは勿論、豐富なる資源を包蔵して其の完全なる活用の上に十全を期すること、は今後に於ける吾人の責務であると信じます
輓近工礦業の發展が日と共に進捗實現し、多彩多樣を呈しつゝあるは慶祝の至りであつて、鑛物資源、發電水力の開發促進、國策産業の誘導、諸工業の合理的分布、中小工業の振興、勞働力の需給調節と其の効率の向上乃至此等に關聯せる金融經濟の調整、交通、貿易の振興等施策の講ずべきもの頗る多樣多岐に亘る所であります
叙上の如くにして即ち「農工併進」は朝鮮産業進展の大綱でありまして、恰も昨年秋本府に朝鮮産業經濟調査會を開催し、内鮮滿官民の權威者を委員に委囑し、朝鮮經濟開發全般に亘る諮問により、得たる所の答申は誠に有効適切なるものあり、現下の國際情勢に照し國策上朝鮮が負荷する重責に鑑み緊急實施を期し之が實現を圖り、以て目的の遂行に努め度いと希うて居ります

五、庶政刷新
目今の時局に鑑み、擧國一致國運の發展を期せんには、須らく政治の刷新と行政の改善を圖るを要す、而して世態は一日も凝滞するを容さざるを以て、其の變遷に對應することが極めて肝要であります
凡そ庶政の最も忌む所は姑息因循の弊風にして日に進み日に新にするは施政更張の要義であります是を以て殊に躍進途上に在る朝鮮に於ては新規積極の氣魄を以て行政事務を處理し徒らに理論形式に流れず常套に泥まず民衆の福利便益の增進に重きを置きて官廳本位に堕すること無く煩瑣を避けて事務簡捷を圖り、行政事務本旨の周知徹底に勇むるの要ある所以を懇示して去る知事會議に於て訓示すると共に、最近夫々關係の向に通牒する所があつたのであります

各位　は宜しく庶政刷新の眞義を體得せられ、官民の紐帶たる地位と職責とに鑑み、上意下達下意上達の爲に盡瘁せられんことを切に望む次第であります
農山漁村振興運動の強化徹底に依り大衆の精神的自覺と經濟的更生を具現せしむることは、時局の推移に伴ひ一層重要性を加へ來りたるが、之が指導の要諦は帝國臣民たるの矜持と責務とを痛感し、眞に修身齊家・自治共勵の民風を作興するにあり、此の運動の本質と其の重要性に鑑み各位の從來の協力を謝し、更に今後の目的達成を支持せられんことを望むものであります

毎年　頻發する風水害に鑑み、治山治水の根本的施設を講じ、將又農林兩全の見地より、更に砂防事業計畫の全面的擴充を圖るを急務とし、本年度以降着々實施致すこととなりましたが、治山事業は其の成果を收むるに相當の年月を要し、且つ民衆の理解と協力とに俟つこと極めて大でありますから、之亦各位の關心を望む次第であります
以上は當今の機務に關し其の綱要を陳べたるに過ぎず、若し夫れ時務の詳細に亘りては、關係局長をして演述せしむることと致します
本會議には社會教化施設に關する件及民事慣習中同本同姓婚姻に關する二案件を諮問す各位は眼を大局に注ぎ朝鮮の現勢に鑑み、剴切なる意見を披瀝して統治に貢献あらんことを冀ふものであります
昭和十二年六月七日
朝鮮總督　南　次郎

鮮滿貿易經濟座談會 きのふ本府で開催

總督府では鮮滿一如の精神に則り滿洲國の西木税務司長の入城を機會に鮮滿貿易經濟座談會を六日本府で開催、總督府ではこの會議を意義あらしめるため、大野政務總監を初め林財務、穗積殖産、吉田鐵道、矢島農林の各局長、村山警務、碓井商工、西本水産の各課長の外に民間側との連絡協和を徹底する目的から朴商銀頭取、工藤朝鮮殖産理事、多田京城商議會頭、立川米倉專務、齋藤久太郎氏、野田朝鮮銀理事等の半島財界有力者を招き、滿洲國の西木税務司長及び滿田理事官を中心に鮮滿關税問題及び貿易振興策に對し、次の如く具體的意見を交換した、座談會は最近まれに見る緊張した會議で、官廳側も民間側も相互腹藏なき意見及將來に對する希望を述べたが出席者の希望内容を綜合して見ると先づ關税問題を中心に座談會は始まり、賀田商議會頭、齋藤久太郎兩氏から鮮滿互惠關税の徹底を強調し、さらに特殊物品に對しては特定關税制度の設置を希望した、引續き各出席者とも鮮滿一如は關税、貿易の圓滑なる連絡振興にあるとの建前から細部に亘つて過去、現在を檢討し、この結果將來の希望として現在新京、奉天、ハルビンに在る朝鮮總督府の數箇所にも增設し、鮮滿貿易の助長策とされたいと本府側に滿洲國へ民間側の意見希望として具陳した、右の外に鮮滿鐵道運賃の統一、所の新設、鮮滿貿易協會の強化、及びこれに關する總督府よりの補助金增額等々の重要案件を愼重審議し、最後に鮮滿産業連絡委員會を常設して、鮮滿經濟の助長發展を申し合せた、これに對し西木税務司長から滿洲における税制度及性質に關し財政的見地より的に説明があり、さらに半島側の要望たる産業保護方策に就いて綜合的見地に基き將來關税稅和に就いて朝鮮總督府と連絡をとつて具體案を樹立する旨を述べて會を閉ちた

既報の指導精神で諸政策樹立 七日の閣議申合せ

【東京電話】七日の閣議は新内閣の施政の根本方針に關し左の如き閣議申合せをなし、正午風見書記官長より發表した
内閣の指導精神はさきに總理大臣が六月四日新聞記者團との會見の際における談話及び同日夜ラヂオによつて放送した所に盡きてゐるから諸般の政策はその指導精神に則つて檢討樹立する

内藏兩相が首相と會見

【東京電話】馬場内相、賀屋藏相は七日午前九時四十分相前後して首相官邸に入り近衞首相と會見、同日の閣議で決定すべき新内閣の政綱政策について種々打合せをなした

政變往來
總辭職の裏面
政黨の策戰圖に當る
(二) 東京にて　城南隱士

林最初の動搖
(林)が動搖し始めた最初は五月二日、總選擧の大勢が分つた日ちや。この日宮中で退出から可なり手酷しい事を言はれて、俄に閣僚を一人々々呼び進退の相談をして居る。米内と佐藤かこの折、退却說を持出した事は新聞にも報道された通りちやが大勢は強行說ちやつた。相談相手の平沼や近衛に智慧を借りると、これも急に辭める事は政黨と軍部の關係上面白くあるまいと、自重を勸めるので居据はりを決心して居る。
◇
が、併し、林自身の口から閣内にさへ退却論者があるらう事が洩れてからと言ふものは、世間はもう内閣に見切りをつけ、政局の動搖をどうする事も出來なくして終ふた。政黨は得たりと許り、及び腰を伸ばし、硬派も軟派も一丸となつて倒閣運動に繰出して來た。

政黨側の策戰
(自)分共の手で内閣の倒せん事は百も承知して居る。倒すには軍部を内閣から引離し、元老重臣や樞密院に見切りをつけさせ、閣僚中の強硬論を弱らせて自滅させる外、手はない。そこで世間には演說會や合同懇親會や、共同決議などで全面的に倒閣運動の火の手を見せ、裏にまはるとそれらの方面へ一生懸命の策動を始めた
◇
軍人こそこの手には乘らなんだが重臣も、樞密院も、貴族院も、果ては閣僚中にさへ政府に見切りをつけて來た。政黨が結束して政府に反對する以上、政治の圓滑な運行は難かしい。それに政黨は林さへ代れば、後は誰が出やうと擧國一致の協力を吝まんと宣傳してまはるのちやから、政局安定、國論統一のためには林を引込める外ないいふ意見が、政界の急所々々を支配し出した

十五日の閣議
(五)月二日の相談ちや強硬に、居据りを主張した山崎や兒玉が、いつの間にか軟論となり、十五日の閣議にはとうとうこの二人から、内閣の進退について意見を持出した。誰れにも自信はなくなつて居る。四面みな楚歌、どうしてこの重圍を切抜けるか。みな動搖して居る所ちやから閣議は總辭職說が濃厚となつて來た。
◇
しかし、結城や鹽野、河原田などと言ふ強硬派もあるので、この日はとう／＼『暫らく事態を靜觀した上六月に入つたら更めて協議しやう』と云ふ事として散會して居る。こゝまで來れば、後はもう時期の問題、林も外の閣僚も觀念して終ふた。林が飯食の借物莊に初の休養をした折、君等に話した事は、誰れが觀んでも退却の前觸れと取れる。それはこの閣議の模樣から來て居るわけぢや。

閣内の不一致
(兒)玉や山崎は、眞つ先に身の振り方について考へ始めた。そして寺へ出したのが兒玉を中心に、寺内を通して軍部を動かし、山崎の手で議會の新黨派を搔き集め、擧國一致内閣を作らうとする筋書で、十七八日頃から、手を擴け出した。例の馬場もこれに一役買ふて度々鹿ヶ谷會議を開いて居る。翌月が昭和會を解散したり、林に辭職勸告をやつたりしたのは、この筋書に乘つて一旗揚げるため、政友會の反感、敵愾心を緩和するための合を測つたものぢや。勿論軍部がこんな陰謀に乘るわけはないから、モノにはならなんだが、林には頻りにその情報が入つて來る。小心者の林を決心させた理由の一つちや。

惡材料の殺到
(軍)部は林が度胸を決めて政黨の一新を斷行するなら、どのやうにも助けやうが、實行力がないなら、惡黨の危險へ首を食ふだけ、いかんならハッキリした態度を取れとの意見ちやつた。政黨局談を旅先で見た杉山は、踏るなり二十九日の朝、この意見をもつて林に突込んで行つた。自信のなくなつて居る林は杉山の激勵をも辭職促進と感じたらしい
◇
そこへ例の近衞の車中談が出て來た。後援者と思ふた近衞が、辭める外あるまいと、ハッキリ言ふて退けたのちやから、命の綱の切れた思ひがしたに相違ない。
三十日の夜には重臣團の一人、鈴木貫太郎がコツソリ訪問して居るが、話の内容は誰にでも想像がつく。これは重臣、元老の内意を含んだものと林にも感ぜられたちやらう
◇
これだけの惡材料が重なつては頑張るにも頑張る餘地はない。そこへ持つて來て三十一日午後、政務奏上に參内すると、宮中で退陣の聖覽となつた

人
◇河野金融事業部長　六日夜十一時十分光州に出張、十日歸城
◇山田遞信局長　清津放送局開局式のため出張中六日歸任
◇岩男司監理課長　同上、なほ八日午前京城發講演のため湖南地方へ出張
◇鈴川專賣局長　八日午後三時卅五分京城發、平壤地方專賣局管内初巡視、十一日歸任
◇森長文氏(專賣局庶務課長)八日午後四時十五分「あかつき」で東上

天地玄黄
鮮滿國境守りの七勇士[illegible]る
×
防備の勞苦何度語を重ねても殉職者の心を盡し得ず
×
況んや生命を犧牲とし、又、血潮を流せる人々に對して何の辭を以てすべき
×
蘇聯反革命派しきりに蹶る。清掃すればするほど埃が出る形
×
蘇聯當局の獨善主義、あくまで自己反省をせず、徒らに夢想に生くる結果は即ちこれ
×
革命以來二十年の收穫、成績があがらぬ大工場の煙突と死刑者の白骨の山
×
本社平壤支局廿五周年の祝賀會の盛況、一に官民諸彦四半世紀不變の支援の賜物

曉星雙紙 (71)
田中貢太郎　作
河野通勢　畫

師匠 (十)

彌太郎は吉田の詞の意が判つた。
彌太郎は微笑した。
『今晩は家も八方ふさがりだが、おとなしく家へ歸れないか』
吉田はその詞を待つてゐた。
『月白く風清し、此の良夜を如何せんやですよ』
『ほう、足下は劍道と砲道の二つしか知らないと思つてをつたが、文武兼通は謹んだ事があると見える』
『それは、もう當世の事は、一通りね』
井田が笑ひだした。
『論語讀みの論語知らずといふ口ですよ』
師匠は吉田に酌をした。
『吉田さん、夢中になつてると、良夜がすつ飛ぶのですよ』
吉田が膝を叩いた。
『なるほど、良夜がすつ飛ぶ』彌太郎を見て、『そこで、辻斬もさめ、假父のやうに押込みもできないとなると、どうしたらいいだらう』
彌太郎は苦笑した。
『他國の惡い事を申すた、何が押込みだ、拙者のは試合だ、徳川のために雁爽をやる軍用金ちやないか、足下達までそんな事を申して困るぢやないか』
吉田は頭を掻いた。
『それや、まあ、さうですが、一方の方に有頂天になつてるものですから、ついね、それや判つてますよ』
『自分だちで自分だちの事を悪く申す法はない、そんな事で世中が誤解せられては困る、お互に國のために身命を賭してやつてる大業ちやないか』
『それやさうだ』
『それが判つてるなら、假にも同志でふざけてる時でも、つまらぬ事を申してはならぬ、那して雁爽へ往つた時に、雁爽なんかにそんな事を申してはならぬ』
吉田がそれにつけこんだ。
『さあ、その雁の敵娼ですよ、その敵娼に話をしたくつても、今晩はどうにもなりません』
彌太郎は笑ひだした。
『その胸は冴えてるな、よし、それぢや、そんなに遊びたけれや、千住の大升屋へ往け』
『遊廓で遊べますか』
『拙者からと申せばよい』
吉田はからりと盃を置いた。
『しめた』
井田は膝を打つた。
『此奴はありがたいや』
彌太郎は悶となつた。それは師匠の機嫌のやうであつた。
『こら、それでは往け、しかし、二人に云つておくが、辻斬なんかしてはならぬぞ』
『刀が錆て、あとで困難ですからやりませんよ』
師匠が口をいれた。
『ちよいと吉田さん、刀が錆なかつたらやるの』
彌太郎は師匠に酌をさしてゐた。
『錆びは金だよ、金のないやうな奴ぢやないよ』
吉田が苦笑した。
『まさか金を拵るために辻斬はしないのですよ』
『それぢや何のためにする』
『腕のたまらないためですよ、君が、そんな野夫な事は、此の比一向やりませんよ』
『それぢや往から』井田を促して、『それちや往か』
二人は彌太郎の家を出た。空には月があつて明るかつた。二人はてくてく歩いて千住へ往き、人に聞いて大升屋へ往つた。大升屋は店を締めてひつそりしてゐた。
『もう店を締めたのか』
『おかしいぞ』
時刻は亥刻半比で、他の青樓は燈店を張つて嫖客も往來してゐるのに、大升屋一軒が店を締めてゐるのは不思議であつた。
『夜逃げでもしたのか』
『準備でも死んだのか』
『さあ』
『とにかく叩いてみようちやねえか』
吉田はもう戸をとんとんと叩いた。
『おい、起きろ、起きろ、起きろ』
すると内で人の氣配がして戸が開き、暖簾の下から顏を出した者があつた。

東京夏場所の名勝負十番が五十錢で見られると大評判
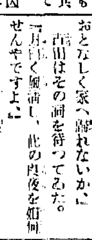
文壇隨一の角通鈴木彦次郎氏が雙葉山の大關昇進に十三日間詰め切り、最も興味ある熱戰の名勝負十番を選び、獨創の筆致を揮つて物した名勝負物語!
十番全部を講談倶樂部七月號に發表して滿天下の相撲ファンをヤンヤと言はせた
問題の名勝負十番
常勝玉錦敗る　(初日)鏡岩と玉錦、寄切りで鏡岩の勝
玉ノ海恩師の仇討　(二日)玉ノ海と鏡岩、上手投で玉ノ海の勝
九州山健鬪す　(六日)雙葉と九州山、寄切りで雙葉山の勝
でかした!前田山　(六日)前田山と鏡岩、外掛けで前田山の勝
清水の連勝空し　(七日)玉ノ海と清水、突放して玉ノ海の勝
九州猛然宿敵を破る　(九日)九州と玉ノ海、外無雙で九州山の勝
大横綱再び土付く　(九日)兩國と玉錦、打棄りで兩國の勝
傳家の宝刀遂に冴ゆ　(十日)清水川と鏡岩、上手投で清水川の勝
双葉王座へ前進　(十一日)雙葉と清水、上手投で雙葉山の勝
あゝ涙のこの一戰　(十二日)玉錦と雙葉、上手投で雙葉山の勝
大評判の名勝負この十番
講談倶樂部七月號に發表!
恰も眼前に見る如く
思はず手に汗を握らせられる相撲物語中での傑作、講談倶樂部七月號は、左の大傑作があつて、五十錢ですから、選りすぐつた名勝負ばかり十番も、タツタ五十錢で見られる徹底だと大變な評判、賣切れぬうち、誰方もお早くごらん下さい!!
果然大問題となつた
長篇讀切り四大篇
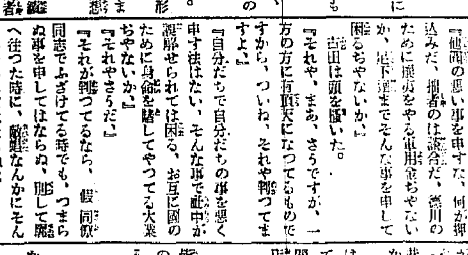
恐ろしき罠!秘めたる戀の謎　不死身の恋　(野村愛正)
日本一の醜男と海道一の美女　艶福一日天下　(本田美禪)
あゝこの母!殊勲に輝く美談　勇士の母　(池田宣政)
俠氣純情!大馬鹿男一匹　連雀百太郎の恋　(長谷川伸)
人氣花形十二人美人ばかりの座談會あり、講談倶樂部七月號は五十錢で嬉しい賣行き、お早く!!

皇太后陛下

宣長の遺跡を台覧

松坂から眞珠の島羽へ

【松阪電話】神都五十鈴川畔神宮司廳に御第二夜を過させられた皇太后陛下には故郷宣長の大義を御導せる國學の先哲本居宣長の遺跡を御覧のため七日午前八時四十分御出門、竹屋典侍、大谷皇太后宮大夫、西邑、高階事務官以下供奉を隨へさせられ同九時山田驛御發車、松阪に向はせられた、同九時三十分安濃三重縣知事、和田松坂市長、その他有位有爵者の奉迎裡に松坂驛御着、新緑映えた古城址、松坂公園内鈴の屋へ行啓、御言傳等祀る大西源一郎氏の御說明にて宣長が生涯をかけて大成した「古事記傳」五十巻はじめ同版木、例の小鈴の外有名な「敷島」の和歌を自讀せる自畫像等數々の遺品をいと御興深げに凡そ一時間程台覧遊ばされ更に城址御展望所より細雨に煙る眞珠の如く浮ぶ松阪市街を御眺望遊ばされ御少頃の後沿道に奉拜する數萬市民の熱誠な奉送裡に同十一時二十五分松阪驛御發車、鳥羽に向はせられた

午後零時十五分鳥羽驛御着、眞珠島及び御木本眞珠工場を御視察の上同四時五十分鳥羽驛御發、同五時十分山田驛御着、御泊所に入らせられる御豫定である

半島の最高學府に 理工學部を增設

十六年度から綜合大學として 面目を一新する城大

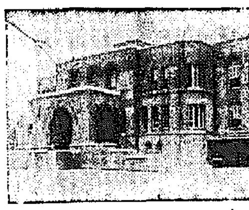

半島唯一の最高學府京城帝大は法文學部と醫學部のたゞ二つの學部から成立し綜合大學として遜色あるのみならず最近一大飛躍途上の產業朝鮮の情勢は實用科學方面の人物を多分に要求してゐるのに鑑みて、城大に『農學部を增設せよ』『工學部を新設すべし』の要望が各方面に起り農學部にすべきか工學部にすべきかに就いて數年間當局者間の議題となつてゐたが、現代朝鮮の要求、最近の情勢から遂に理工學部を增設することに決定した

いよく來年即ち昭和十七年度から豫科の理科一クラス四十名を增加募集し、このクラスの修了年度即ち昭和十九年度には自由度く待望の城大理工學部が誕生しこゝに綜合大學として面目を一新することになつた理工學部は基礎と應用の兩科よりなり基礎では主に物理化學を中心に自然科學の純理を研究する各種の理科を包含して自然科學の理論的指導者を養成し、應用は主に理工の基礎的知識を應用に、鑛山、應用化學外數科よりなり專科の技術家を養成することになつてゐる、この理工學部の增設は工業の飛躍的發展過程にあり、併せて生產能力の擴充を叫ばれてゐる現代朝鮮の現狀に鑑み各方面から絶讃の聲を送られてゐる（寫眞は綜合大學として面目一新の城大本部）

軍、警連絡して 匪團を急追中

殲滅を期する討伐隊

咸南豊山郡を襲撃逃走せる金日成匪賊一派の匪團に對する追撃隊は大川部隊が戰死傷十三名を出し壯烈な戰鬪を交して以來我方はこれが復讐を誓つて六日早朝來惠山署の今村部隊、惠山守備隊等に協軍奧村中佐の指揮する部隊は巧に連絡をとつて敵匪團の全滅を期し急追中で戰況詳細は未だ判明しない

七勇士の遺骸 茶毘に附さる

哀愁とざす惠山署

【惠山鎮電話】國境に於ける未曾有の共匪觸豊大窯事件の犠牲者七名は五日夜來惠山署にて吉良咸南警察部長、田中高警察部長ら列席の下に六日夕茶毘に附しその告別式は後日遺族と打合せの上執行の豫定である、警察署員武道場の祭壇に安置された勇士の遺骸は多數の戰友に護られ香煙濛々と立ち籠める式場には道內道に滿洲側の參列者早朝から數百人に及び、遺族の慟哭と咽び泣く戰友の眼は赤く腫れ上り深い哀愁に閉ざされてゐる

金ぷら 中央新市場 川長食堂

重傷の七名 經過良好

【惠山鎮電話】豊大窯事件で重傷を受け慰問を受けられてゐた河本巡査外二名その他四名は惠山醫院で治療中であるが經過良好である

異境の空に"父歸る"

武林無想庵と愛嬢の會見

抱くも涙 抱かれるも涙

【パリ六日同盟】巴里陥落の憐に墜へかねて再度に亘つて自殺を企てた愛嬢イヴオンヌさんを慰ふて矢も楯もたまらず戰友達の憐によつて急遽パリに向つた武林無想庵氏は六日早朝アントワープより **パリ** に到着、先づ取る物も取り敢ずモンパルナスのイヴオンヌさんの許にかけつけた、この日『父歸る』の報らせに『私は會ひたくありません、日本に歸るなんて眞平です』と言ひながら友人を手古摺らせてゐたイヴオンヌさんは早朝彼女の面倒を見てゐた親友某氏を訪れ『いやです、いやです』と駄々をこねてゐたが親友の情理を盡した **忠告** によつて漸く午前十一時半頃モンパルナスの自宅に歸り初めて父無想庵氏と涙の對面をなした、折角なつかしのパリについたものゝイヴオンヌさんの姿の見えぬモンパルナスのアトリエで無想庵氏に初めて遭ひの時は來たのだ、抱くも涙、抱かれるも涙、薄幸の父と娘にはやゝ暫くは言葉も出ない位、やがて無想庵氏は日本からのお土產の **眞珠** の指輪を彼女に與へると今迄長い間父を嫌つてゐたイヴオンヌさんも温い父の情にすつかり平靜に歸り『やはりパパに會へて嬉しい』とはしやぎ廻つてみた（寫眞は假裝のイヴオンヌ）

ケラー女史 十二日夜入城

世界の聖女として目下來朝中のヘレン・ケラー女史は內地各地の講演旅行に視察中であるが本府社會教育課への通知によると六月十日午後六時釜山上陸一泊の七十一日釜山に於て講演、十二日朝釜山途中大邱に立寄り講演、十二日午後十時三十六分京城驛着列車で入城、十三、十四兩日滯在、一般公開の講演會を開き十五日午後二時五分京城驛發列車で平壤へ向け出發十六日平壤で講演會を開き十七日滿洲へ向ふ豫定

少年乃木會 宣誓式舉行

京城少年乃木會は創立以來四年、毎月第一日曜日朝乃木神社に參拜の上『乃木大將のことば』の朗讀訓話及び劍道の教練を行ひ心身の鍛錬に努め今日まで一回も休んだことがないが今回新に三百五十餘名の新入會員を迎へ六日午前九時乃木神社大前で第四回宣誓式を舉行した

双葉山 横綱披露宴

【東京電話】二十六歳の劍冠で横綱の榮冠をかち得た双葉山の横綱披露宴は五日午後六時より東京會館で開かれた、元田藤氏、竹月圭介氏等諸名士、立浪親方、羽黒山などの幕内力士等約三百名出席、餘興終つて披露宴に入り元田氏の挨拶あり新横綱を圍んでなごやかに談笑同九時散會した

初夏・水の誘惑頻り

善隣商業五年生 魔の漢江で溺死す

水泳中深みに落ちて

六日午後三時半ごろ漢江橋上流三百米の個所で游泳中の善隣商業學校五年生A金在初君（一七）が深みへ足を取らして行方不明となり一緒に泳いでゐた友人同校四年生寶相根君と和山君が必死となつて捜査した結果、同五時半ごろ附近の水底から發見、人工呼吸を加へたが既にこと切れてゐた

金君は忠南燕岐郡西內板の殿泰金途庭さんの次男で京城府錦町三丁目金浦男さん方に下宿してゐたが、クラスでも五、六番、劍道部の選手で來春は京城高商を受驗すると奮張つてゐた非常な努力家で日曜日でも滅多に遊びに出るやうなことはなかつたがこの日は本社後援の中等庭球リーグ戰が善隣コートで開かれ同窓のクラスメート金炳斗君が出場するので應援に出かけた、リーグ戰の成績は善隣が斷然優勢ですつかり昂揚した金君は決勝戰の始まる迄水を浴びて來ようと友人に誘はれて漢江へ出かけたものであつたが、金君は水泳に行つたことは一度もなく漢江へ出かける時にも『必ず勝つて來るから』と頑張つて貰へ！』と選手金炳斗君の手をしつかり握り締めていつになく元氣にはしやいでゐたといふ

土木課人夫 漢島で溺死

六日午後六時ごろ京城府漢江通附近の漢江南岸に二十歲位の朝鮮人男子の溺死體が上つたが龍山署で取調べたところ京城府錦町內務局土木

溺死體漂着

六日午後八時ごろ京城府漢江通岸に二十五、六歲位の朝鮮人男の溺死體が漂着した、龍山署で檢視の結果死後數日を經過したものと判明したが身元その他は不明

返事せぬ筈 泥棒は啞者

七日午前七時ごろ京城府本町交番前をウンくと悲鳴をあげながらストーブを擔いで通る男があつた、ピンと六感を働かせた立番の巡査が誰何したが、調べるが何を訊いても返事をせぬ、よくく調べると啞だ、漸く手眞似、身振りで本町入口某千館大和粧の裏口からストーブを盗み擔いで逃げることろと判つたこの男は住所不明金心西（二〇）でシンの疲れる取調べに警官も大汗であつた

朝鮮文藝會 第一部作品

朝鮮文藝會では第一部作品試演會を六日午後二時から李王職雅樂部で開いた崔南善氏作詞の『東日』『東山』二篇を李鍾泰、李冕相兩氏が作曲、近く林檬滔氏振盪で奧國がレコードに吹き込むとになつた

綠丸、千山丸 兩船長に禁錮刑を求刑

【高松電話】世人の注目をひいた未曾有の大海難事件綠丸の第五回公判は七日午前九時十五分高松區裁判所において谷判事係りで開廷、立會の杉山檢事は綠丸船長田淵孫太郎氏（五二）に禁錮十ケ月、大連汽船會社の千山丸船長外崎敬雄氏（五一）に禁錮一ケ年を求刑した

深夜の毆込み

被害者は瀕死の重傷

七日午前一時ごろ京城府南山町五八三許泰（三）方へ棍棒を持つた三人組の怪漢が殴り込み許を袋叩きにして引揚げた、急報で西大門署員が出張、全身に打撲傷を負ふて瀕死の狀態にある許を赤十字病院に收容、犯人搜査の結果峴底町山一李大徳（二）同町二張九三（二〇）梁今東（二〇）を檢擧取調べた結果被害者はかねて加害者側の李大徳の妹と婚約してゐたが最近張九三と一緒にしたところ被害者の許が原々婚約の履行を迫るので面白くないからと花婿や友人を誘つてなぐり込んだもので住居侵入傷害として追及してゐる

おみやげには 松の實飴

山田氏の溺死體 四十九日目に浮く

麻浦町の渡船場附近に漂着

着衣から本人と確認さる

謎の失踪者

六日午前十時ごろ京城麻浦町の渡江渡船場附近に五十歳位の內地人男の溺死體が浮び上つて大騷ぎとなつた、龍山署から係官が急行、檢屍したところ死後一ケ月以上を經過したものと認められ、大島に黒の背廣を着ぐから去る四月十八日以來行方不明となり生死を懸はれてゐた錦の家山殖產家京城黄金町五の二三三資產家笹塚梁山田一二三氏（五）らしいので直ちに家人を呼んで調べたところ人相は腐爛のため判明しなかつたが着衣から山田氏と確認された

同氏は四月十八日午後十一時ごろ所用先から歸宅しそのまゝ行衛が知れなかつたが何處かへ外出して翌日手を染めた土地事業が思ふやうに行かね、漢江へ投身自殺したいと謎のハガキを家族に寄せたまゝ行方不明となつてゐたもので京城府府の氏子總代や町內副總代を勤め資產十五萬圓と云はれるだけに全く謎の失踪とされてゐたがハガキの遺書通り投身自殺を遂げたことが奇しくも四十九日目に死體が發見されて判明したものである（寫眞は當時の山田氏）

淺間山爆發

【前橋電話】淺間山は七日午後二時大音響と共に爆發し折柄の南風に煽られて前橋には相當降灰があつた

東興上流對岸に匪賊襲來

六日午後九時半頃平北東興上流十二キロの對岸上蓮坪に約二十名の匪賊襲來せりとの急報に接し東興署より鐵山警察部の率ゆる警備隊が急遽出動した

早慶二回戰

梅雨にもめげぬ觀衆

【東京電話】七日朝は晴れ渡つてみた早慶戰日和も午前八時半頃には梅雨期特有の小糠雨となつたが早くもスタンドを半分以上埋めた觀衆は『都の西北』を歌ひ、午後零時十分兩軍選手はユニホーム姿も凛々しく入場する、早大側スタンドにはインテリ力士笠置山がどつしりした巨體を据へて紋付を雨に濡らしてゐる、兩軍のキャプテンは壇上の芝生の滞具合を調べて居る、やがて天氣は次第に回復し定刻より遲れること三十分、午後一時鐵こ來の高なる待望の二回戰の幕が切つて落された

早大先攻

早稻田の先攻により開始、栗隅、中田の巡投で熱戰が展開された

早稻田 000 0 40

慶應 000 0

明水台入口

白ペーヤントの徹底供給地、住宅地の王座といはれて居る明水台には漢江大橋の竣工と同時に復線電車が開通し新たにてふ停留場が設置され出入が非常に便利を加へた、百聞一見不如住宅地に關心を持つ人士はぜひ一度御視察あれ、目下八萬坪分讓中、價格當分坪六圓より二十五圓、委細は京城府明水台土地經營事務所（電話三三六番へ）照會の事

善隣覇權を握る

男子中等庭球リーグ

本社後援京城男子中等學校庭球リーグ戰第二日は六日午前九時から善隣商業コートに開かれた、各チームも大いに健闘して結局京城二高普と善隣商業の首位爭ひとなつたが、白熱戰の後善隣商業が優勝した（隨時午後八時）

◇二回戰
道商 14―10 養正
一高普 17―14 龍中
善隣 20―6 京商

◇三回戰
養正 13―13 京商
善隣 20―10 一高普
二高普 19―10 龍中

◇四回戰
道商 14―11 龍中
一高普 16―9 養正
善隣 16―15 二高普
（川口 大原）4―2（李內基 許善）
（孫日煥 梁九鋼）2―4（崔昌鎬 郝?炳煥）
（李南旭 朴英洙）3―4（金驟錫 朴成喆）
（金炳斗 朴誠夏）4―1（禧川烈 金義洞）
（張萬吉 柳鷹烈）3―4（康進淳 金在鎬）

◇五回戰
二高普 14―11 道商
一高普 18―7 京商
善隣 18―9 養正

◇六回戰
道商 16―8 一高普
龍中 17―10 養正
二高普 20―3 京商

鮮滿鐵道對抗ボートレース

鮮滿兩鐵道第四回對抗ボートレースは六日大連第二埠頭コースで舉行、鮮滿が一艇身の差で優勝した

鴨居氏嚴父

大阪毎日新聞社京城支局長鴨居悠氏嚴父正之氏は佐世保市山ノ田町の自宅で病氣療養中六日午後二時逝去した、享年七十四、告別式は八日午後三時から自宅で執行される筈

天氣豫報（8日）

地方	風	天氣
京畿 黄海 忠南北	北東乃至南東の風	一般に曇りだが雨が降る所もある
全南 全北	北東乃至南東の風	雨が降つたり止んだり
慶北 慶南	北東乃至南東の風	右同
平南 平北	北東乃至南東の風	一般に曇りだが雨が降る所もある
咸南 江原	北東乃至南東の風	右同
咸北 咸南北部	北東乃至南東の風	右同

仁川の潮時（8）

	午前	午後
滿潮	四・五五	四・二〇
干潮	一〇・四〇	一一・〇〇

京城地方（今晩）曇り（明日）同じ
仁川地方（今晩）風弱く（明日）同じ
氣象臺によると小雨 京城溫度（六日）最高二八度二 最低一六度二（七日）正午二四度一

夏は斷然!! パナマ帽

集まる人氣 擴がるパ…

Panama Hats

現下最高の至藝！H・M・V完璧錄音！

Beethoven ベートーヴェン

ピアノ・ソナタ協會

奏鳴曲一曲一曲一頁 （六〇一品付）（ハンメルクラフイア）

演奏 A・シユナーベル

ビクターレコード

每回絶讃 第十輯 會員募集

申込・六月一日より三十日まで

○十二吋赤盤六枚組 ○豫約會員のみ頒布 ○會費 金貳拾圓 ○美術アルバム及詳細解說書附

頭腦過勞者の必携藥！ ノーシン

家具の御用命は 本ビル三階の 山本家具店へ 電本(2)一六八八番

新鮮な野菜サラダを召上れ キユーピーマヨネーズ

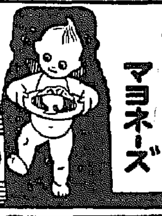

桃屋の桃とびわの罐詰

Tobatta トバタ 陸用發動機とポンプ

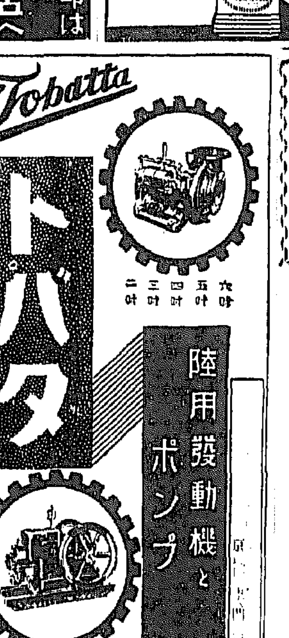

皮膚泌尿花柳病 醫學博士 渡邊晋 京城黃金町入口 日本生命裏 診療 十二時半マデ及ビ夕刻

養鷄及家畜飼料 浮浦精米所飼料部

中島病院 內科 小兒科 院主 中島貞信 京城府明治町 入院隨意

テイチク蓄音器 この素晴らしい音をお聞き下さい！

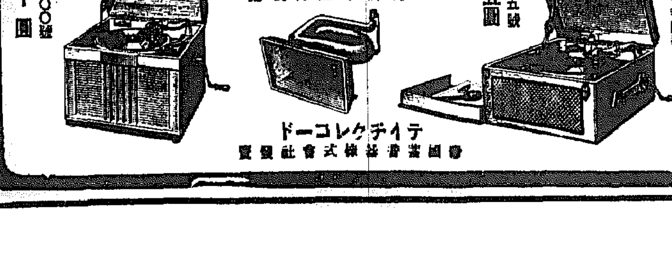

世界的大發明の特許ホーンは始めて完成された長音道で再生音の微妙、優麗の強大なことは他の追從を絶對に許しません この驚くべき性能は御試聽下されば明らかです。

テイチク三五號 金三十五圓

テイチク四〇〇號 金四十圓

特許十五件裝備

テイチクレコード 帝國蓄音器株式會社發賣

夢茸トニク 大下回春堂謹製

フマキラー 强力殺虫液 フマキラー噴霧器付

不發爆彈を弄んで 四人の少年死傷
飛行第六聯隊の爆撃場で 同じ日に椿事二件

【平壌】不發爆彈を惡戯して重傷――六日午前九時頃立入禁止區域になつてゐる飛行六聯隊の爆撃場に牧神學校兒童大同郡大同江面靑村里李未化の五男李尙俊(一三)と同里[illegible]の三男[illegible]の二名が潜入して不發彈置場からその中の一發を盗み出し同場内の約一千米ばかり離れた所まで運んで面白半分に石で叩いてゐるうち爆彈が爆發し、李は右手指二本を切斷され[illegible]更に同日午後一時頃[illegible]郷の長男金仁浩(一六)と同里安[illegible]の弟安三才(一九)の二名がまたも前記兩名と同じやうな惡戯をし金は胸と腹部に重傷を負つて死亡、安は左腕を切斷、右手、顔面に負傷し道立醫院に入院手當中であるが重態である、平壤憲兵隊の石田軍曹は同夜安三才の臨床訊問を行つたが爆彈の破片を吹きとばされてゐるため言葉が聴らずやむなく歸隊した、憲兵隊當局はこれ等不心得者に對しては全治を待つて嚴重處分する方針である

禁止區域立入りは 今後嚴重に處罰
軍に責任はないが甚だ遺憾 平壤憲兵當局語る

右について平壤憲兵隊當局は語る
只今石田軍曹をして調査せしめてゐるが潜入經路は未だ判らぬ同地域は立入禁止區域になつてをり殊に不發彈を盗んで起きた事故であるから何等軍には責任がない、しかしかやうな不祥事の發生することは甚だ遺憾である、當局としても今後は立入らせぬやう警戒は嚴にするが父兄も學校當局も充分訓戒してかゝる悪遊びを繰り返へさぬやうにして欲しい、しかもこの種の事故は禁止を犯すのみならず窃盗の犯罪行爲まで伴つてゐることであるから思慮としては遺憾である、今後この種のものには勿論、禁止區域に立入つただけでも嚴重處罰する方針である

電工感電即死

【新義州】五日正午ごろ新義州西鮮電氣支店の電工[illegible]丸虎男(二九)さんが大和町大和製材所で動力用引込高壓線の故障を修理中過つて感電即死を遂げた

殉職した 二勇士
飛六講堂で けふ聯隊葬

【平壌】去る廿八日午前十一時頃館岡郡[illegible]射擊場で演習中同郡瑞和面竹本里沖合十キロの海中に墜落殉職を遂げた飛行六聯隊附航空兵曹長故内田茂行、同伍長[illegible]竹辰夫兩氏の聯隊葬は八日午後二時から飛六聯隊講堂で矢内中佐葬儀委員長となり聯隊葬として執行される

幼女死體を 掘り出す

【新義州】五日午後五時ごろ新義州[illegible]井町鴨江校敷地跡で家屋建築のため地均し工事中人夫が五歳位の支那人女兒の死體を掘出したので早速新義州署に報告、同署より丸田主任が馳けつけ調査の結果、死體は既に三年を經過したものと判明、背後に事件が潜んでゐるものと睨み同署では支那人街に亘つて一齊に捜査を開始した

邪戀の人妻
本夫から訴ふ

【咸興】本町三丁目金守命の妻李伊粉(二五)は昭和二年結婚したが[illegible]行修まらず七年五月無斷家出し情夫と同棲、九年秋にも男を作つて再度家出、二度とも本夫に發見されつれ戻されたがまたも本年二月初旬夫の不在中黃金町二丁目金[illegible](三一)と通じ夫婦氣取りで同棲してゐるのを探つて來た夫が發見、再三のことに金守命は右兩人を相手取り五月咸興署に姦通の告訴を提出した

自殺未遂二件

【平壌】自殺未遂二件――(その一)六日午前一時頃府内[illegible]町八[illegible]、金致益方で同人の長女[illegible]姫(一九)が服毒自殺をはかり苦悶中、うめき聲に目を覺した家人が發見、醫師手當を施した結果生命は取り留める模樣である、原因は年下の夫金[illegible]が酒亂で家庭に風波の絶へないのを悲觀したもの(その二)五日午後一時頃府内黃金町八四飲食店[illegible]が自分の居間で服毒自殺をはかつたが家人に發見され未遂に終つて重態である、原因は判明せぬが裏面には相當複雜な事情があるらしい

棉作講習繰上げ

【清州】既報、忠北道では管内各郡面棉作技術員を仙境、俗離山に招集し十二日から二日間棉作講習會を開催する筈であつたところ都合により期日を九、十兩日に繰り上げることになつた

擬裝爆彈が 物置に落下
食事中の家人仰天 罪な飛六機の過失

【平壌】五日正午頃府外大同江面[illegible]岩里[illegible]方で家族が食卓を圍み飲食中突如大音響と共に何か落ちて來たので家人達が吃驚して外へ飛び出して見ると物置に十キロの擬裝爆彈が落ちたもので幸に被害はなかつたが擬裝爆彈は同時刻頃爆擊演習中の飛六機が落下したものである

海のギヤング
棍棒をもつた支那人の一團 石材運搬船を襲擊

【新義州】三日午後十一時ごろ多獅島築港の南方二海里の[illegible]島に碇泊中の石材運搬船天一丸第十五號を棍棒をもつた支那人數名が襲擊、就寝中の平壤府[illegible]上里八二[illegible]を毆打し現金十圓、襦、竿各三本(時價四十圓)を強奪し更に附近に碇泊中の天一丸第十六號を襲ひ棉布に竿各二本を強奪、帆綱を切つて逃走した、十五號船乘組の[illegible]さんはやうやく難航を續けて四日午前一時頃龍岩浦に到着、報告したので、同署では海上ギヤングを[illegible]

持兇器三人組
針金で亭主を縛り上げて 千圓の旅費を強要

【釜山】去る五日午後十一時過ぎ慶南昌原郡[illegible]面[illegible]方へ三人組の強盗が押入り日本刀を突きつけて就寢中の夫婦を叩き起し針金をもつて亭主を縛りあげ『滿洲行きの旅費千圓』を出せと脅し妻女をも縛りあげんとしたのを逃げ出し騷がれて現金七十錢入りの財布を強奪して行方を晦ました、所轄署では非常召集を行ひ犯人捜査に努めた結果六日午後一時陜川郡[illegible]面[illegible]里[illegible](二[illegible])同金[illegible]澤(二[illegible])の三名が自宅に潜伏中を難なく逮捕した

腹いせ放火狂

【大田】忠南保寧郡鰲川面[illegible]項里[illegible]は天安[illegible]佐藤[illegible]氏所有の[illegible]山林看守としてゐたが十年程前に解雇されたのを深く恨み同年二月佐藤氏所有の木造[illegible]小屋に放火し更に十一年十月三十日[illegible]小屋に放火、本春四月九日、同五月七日同一地を燒失した外同里李[illegible]氏所有の林野内に積んであつた松葉、松枝六十貫を窃取せんとして發見され、腹いせに同里[illegible]所有の松枝葉に放火した事實を保寧署で探知、二日逮捕取調べ中

土師氏十一日上城

【釜山】慶南知事土師盛貞氏は十一日午前七時半釜山發特急「のぞみ」で單身京城へ向け出發に決定

新幕の小火
原因に不審

【新幕】六日午前一時四十分新幕東町[illegible]方の內房[illegible]と便所の間から出火、附近は市場の中心地とて家屋が建込み水の便悪く消火に頗る困難したが消防組の活動で同内房を半燒しただけで三時半鎭火した、出火の原因に不審の點あり新幕署で同家の[illegible]金成[illegible]を被疑者として檢擧目下取調べ中であるが何等かの恨みの放火らしい

五峯庵の强盜
五年の懲役

【大田】三月二日午後十一時頃[illegible]の木刀を携帶し牙山郡温陽面長在里五峯庵住持僧[illegible]方に押入り現金五圓十錢と懷中時計を奪取し捕はれた牙山郡[illegible]面[illegible]里[illegible]は今回公州地方法院で懲役五年に處せられた

新義州百年の大計 可能の見透しつく
本府との折衝に見事大成功を納めた 村上府尹の歸任談

【新義州】工業都市建設の重大時機に遭遇して躍進新義州府の市政發展に多大の努力を拂つてゐる村上府尹は多年待望の瓦斯府營案を始め水道擴張、道路新設、第三公立普校新設に伴ふ事業起債と都市使用問題の重大案件を抱けて出府いはゆる國境都市百年の大計を一氣に基礎づけるべく各關係者と折衝の結果、懸案の既記諸問題を見事解決して實現可能の言質を得、更に土木課新設の認可も近く獲得するの大成功をこの、續いて京城を振り出しに新興都市羅津、淸津、咸興の海港、山河、平野、鐵道をつぶさに視察して旬日に亘る旅行から新義州に歸つて來た、以下村上府尹談

市街地計畫令に伴ふ事業の實施府、實行計畫面にこれが施行といふことは目下各都市を通じ重要な問題であるから目下施行されつゝあり、また目下施行せんとしつゝある數個の都市實地視察方を主として右事務に伴ひ本府とも打合せの要があつて旅行して來た、視察した羅津、淸津、平野、咸興等の何れも海港、山河、平野、鐵道等の天恩といふものに立脚し將來に向つて大都市の建設に尤も意を用ひられつゝあるやに見受けられた、またこれにより各都市個有の地方特色も充分に發揮されるであらう、一言にして申せば北鮮地方の發展途上にその中心たるべき各都邑といふものゝ進展活躍振りは目覺ましいものがあるやうである吾が新義州府も更にいはゆる百年の大計の下に大規模なる市街地計畫の遂行に向つて一層努力しなければならぬと感じてきた當府における既設計畫たる運動洞敵補洞方面の區劃整理も先づ市街地整理の第一着手として一日も速かに進行せしめなければならぬと思ふ、なほ本年度事業計畫のうちその主なる水道擴張道路舖裝擴充、瓦斯事業企業並に第三公立普通學校新設に伴ふ事業の起債は該使用等の問題もあるが今後の努力如何によつてはその實現可能であり、また當府土木課の新設も近く認められる樣になるであらうが更に今後相當努力を要するものと思ふ、その他今回の旅行については時間の許す限り産業施設に赴むき方面の諸施設についても視察してきたが參考となり大いに得る所が多かつたやうに思ふ

羅南の小火

【羅南】六日午前一時半頃邑内[illegible]方煙突から發火、同家を半燒幸ひ消防組の敏速な防火作業により大事に至らず同三時鎭火した被害約二千圓、原因は目下調査中であるが温突改築工事その火氣が強かつたゝめ引火したものとみられる

江界の道立醫院
本府の補助決定し 二十一萬圓で復舊

【新義州】過般火災に見舞はれて全燒した平北道立江界醫院はこの程本府の補助支給も決定したので愈よ總工費二十一萬圓餘をもつて本年度から復舊工事に着手することになつた

淺水と間引補植に 工夫努力が要る
苗代審査を終つて歸任した 渡邊全南技師の話

【光州】全南道内各地の苗代を審査して歸廳した渡邊技師はその結果を左の如く語る

本年の苗代は前年に比し一週間程早い地方と遲い地方とがある早い地方は四月下旬降雨多量により苗代設置を促進したためと氣候旱溫のため遲い地方は選作獎勵による移植遲延對策と認められる、今度の審査では相當奥地の方まで入つて見たが指導が行届いてみたし本年の苗代初期における氣候不順低溫のため苗の成長に著しい阻害を與へた感があつたが周到な指導管理により相當健苗を育成しつゝあるのを見て嬉しく感じた、形の如きは先づ整つたと稱し得ると思ふ、然し本年特に力を入れた畑地、薄蒔、淺水の中踏地、薄蒔の方は大分徹底し撰種地區當三合以上のものは全然見受けないほどであつたが淺水の方はまだ〳〵指導不充分の嫌がある・これは元來天水により稻作經營をやる以上不可避の習慣であるから中々指導が徹底し難いのではないかと思ふ尤も水が豐富であるので深水してゐる苗代もあつたが之等は降雨中を審査した點もあり不注意の結果か多く注意を喚起しておいた、一昨年の旱魃の際淺水して健苗を育成しておいたのと深水して軟弱の苗を育てたのと植付遲延の際どちらが被害が少なかつたかといふとは實地に於て試驗濟である今後は用水の如何に拘らず一層淺水の勵行に努めたいと考へてゐるなほ播種時風が強かつたので播種が不均の所が多かつた、肥料の關係もあるが苗の成育を均整にするためには是非今後間引補植を勵行したいと思ふ、要するに本年の苗代は形、薄蒔、撰地等において著しく進歩の跡を認めるが淺水と間引補植の點においてなほ工夫努力の餘地のあるのを痛感した、今後は益々これ等の點に努力し健苗育成の實を擧げたいと思つてゐる

家内工業の助成
農工併進の慶北道 各種副業に補助金

【大邱】慶北の農村工業たる各種家內工業は近年益々發達を遂げ生産力の增加は非常な勢となつて來たので道では農工併進の大方策に則つて右家內工業を促進し副業の完全な獎勵徹底をはかることになつた殊に機織業は農村家內工業として唯一でもあるので農業振興計劃と共にこれが擴充普及をはかることゝなりなほ助成方法として各種副業に補助金を交付する筈、躍進途上の家內工業現勢は次の如く生産高及び從業人員においても慶北はまさに全鮮第一で農工併進は着々實現しつゝある

▲完草スリツパ製造 對米輸出として年七十萬足二十五萬圓、從事員三千人、一家族最高月收七十圓▲扇の子骨 年額三十萬反、工賃二十五萬圓、從事員三千人、一家族月收二十圓▲草履表 年額四十萬足、二萬圓、從事員八百人▲織物業 年三百八十萬圓、從事員一萬人、最高一家族月收五十圓▲パナマ帽工 本年一月から開始現在生産額未知數であるが將來有望、從事員は百人位▲[illegible] 年五十五萬圓、從事員千人、家族月收四、五十圓▲杞柳細工 年二萬圓、從事員二百人、一家族月收三、四十圓▲銅器 年十五萬圓、從事員三百人、一家族月收二十圓

未練男の盜み

【晉州】去る三日夜、邑内越川洞劉[illegible]元方に何者か侵入し劉の妻[illegible]氏の身につけてあつた十圓入りの財布を切り取つた者あり晉州署で極力犯人を搜査中其筋四日驛前で[illegible]な男を發見、取調べたところ一切を自白した、同人は晉州郡[illegible]面[illegible]里[illegible]で昨年の秋[illegible]を[illegible]樂館に遊女として賣飛ばしたが女を思ひ切ることが出來ず日がたつにつれて益々未練深くなるばかりで女に逢ひたさの餘り悪心を起し盗んだ十圓でその夜彼女と一夜を明したばかりで御用となつたもの

不義の妻殺し
身柄近く送局

【大田】既報、忠北永同郡上村面上[illegible]里[illegible]は昨春二月頃から妻[illegible]女李氏が同里某と姦通してゐることを知り折檻の末途に殴り殺し自家の田圃に密葬したが、最近に至り某の密告により同は永同署に逮捕され、大田檢事分局南山檢事は四日實地檢證するとともに死體を解剖に附し、同の身柄は近く永同署から大田檢事分局に送致する筈

光州の基教 信者團結

【光州】府内の內地人基督教信者は各派所屬の教會を脱して光州基督教會建設のため今回團結し六日

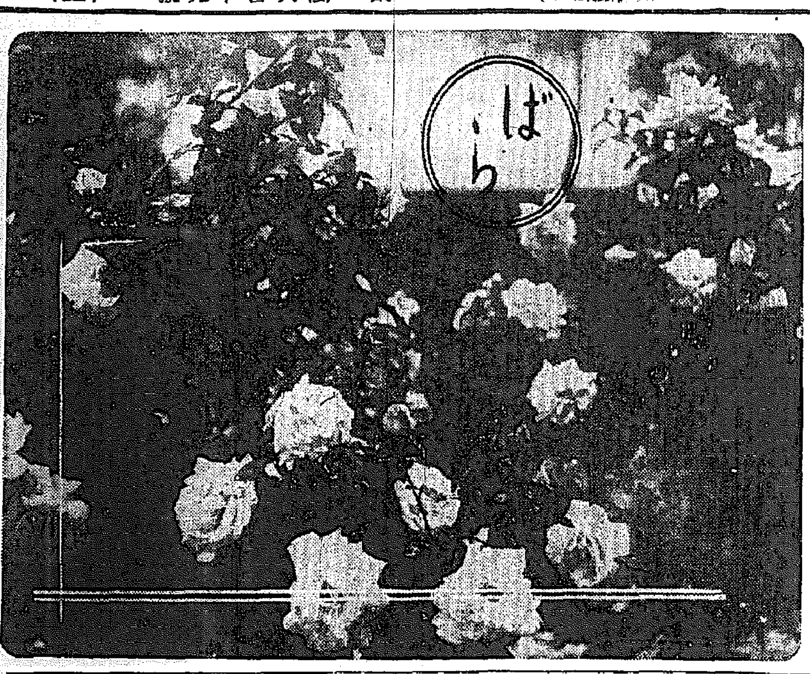

ハギレ 二等品卸 人絹モス子供服地ボイル等種々 大阪市東區安土町三丁目 合名會社 松田正商店 電話船場一四三六

洋装附屬品 ズボン吊 夏バンド ネクタイ ガーター カウス釦 大阪南久寶寺町二丁目 廣島屋分店 カタログ進呈

夏物子供服製造卸 ●西鮮方面業者は仕入上手有利● ●男女學生服及スカート● 大阪市東區南本町四丁目 尾崎商店 (商報送呈)

型錄進呈 特約募集 ASAHI 十五種 アサヒミシン 本社 大阪市旭區赤川町八丁目

アイスキヤンデー箸 ●クリームサジ・ストロー ●經木技ナプキン 大阪市西區本田町一 松山製箸工場 電話西五〇六〇番

ウチワ 扇子 製造卸 御印入御好ニ應ズ 大阪市南區高津一番町 城澤商店 電話南二九九五番 商報進呈

三木ピアノ 大阪北久寶寺町四 三木樂器店

蓄音器 レコード 卸 製作 瑞光商會 大阪東成區大今里

金儲 大王 五合の米及トウモロコシが八升になる 元實製作所 兒島製作所 大阪東淀川區本庄西通

ゴムバンド ゴム水中メガネ 各種ゴム製造輸出 大阪市南區西賑町二番地 伊藤ゴム店 電話東五七一八番 振替大阪七七〇四七番

文具と學用品問屋 新店 百圓から出來る案内書進呈 御開店の方は親切に指導します 大阪市東區南久寶寺町二丁目 教材社 電話船場二九〇九番 振替大阪九一〇二〇番

和洋靴拭類 掃除具百般の御用は 藤田大阪本店へ 大阪市西區江戸堀南通二丁目 振替大阪六八五九 (御照會歡迎)

山本曲木の曲木椅子 好評第一位!! 在庫豐富

曲木椅子は山本曲木へ 各種曲木工藝品專門製造直販 合資會社 山本曲木製作所 姫路市久保町五一〇 電話一一七七番 東京卸部 芝區田村町六丁目 大阪卸部 西區江戸堀下通四

イマヅ蠅取粉

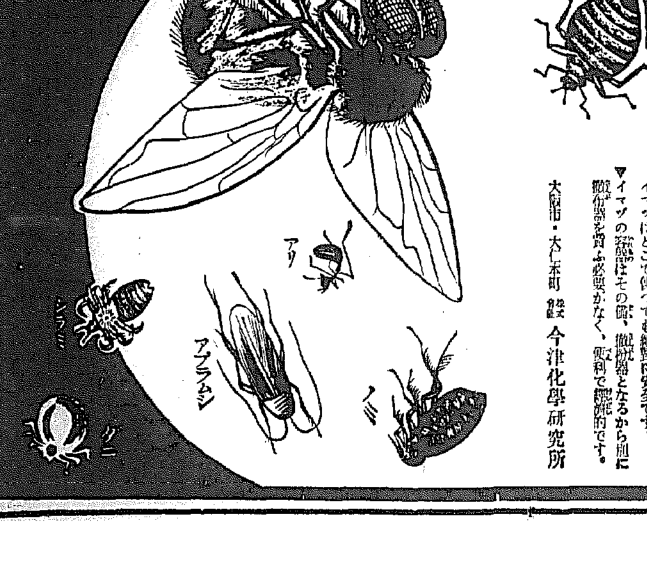

使ひ方

蠅（はい） 掃除する前に、部屋を閉めて蠅取粉を少量、パッ〳〵と室内に撒いて置くと、蠅は蠅取粉の香氣や毒ガスにかゝつた様にコロ〳〵と死にます。食事の十分程前に、蠅取粉を少し撒いて置くと、蠅は否に恐れて一匹も入つて來ないから大變衛生的です。

蚤（のみ） 南京虫、家ダニは、寝る前、蒲團の周圍に蠅取粉を撒いて置くと、虫が朝まで一匹もよりつかないから安眠出來ます。殊に、赤ちやんの蒲團へは虫が好んで集りますから餘脇忘れず蠅取粉を撒いてやつて下さい。

――特製南京虫用蠅取粉別にあり――

犬（いぬ） 猫や牛馬、家禽の蚤、ダニ、虱、あぶ、羽虫頭の虱、男女の〇〇の毛虱は、蠅取粉をふりかけ、よくすり込んで置くと全滅します。台所の蟻・あぶら虫・なめくぢ・便所のうじなど家庭害虫なら何でも蠅取粉で退治できます。

盆栽（ぼんさい） 草花、庭木の毛虫・背虫・油虫・尺取虫・うんか・蟻には蠅取粉を薄く少量ふりかけると、わけなく死にます。この方法は一番手輕で、効果も經濟的です。

イマヅ蠅取粉は全國の藥店、荒物店で、大勉強販賣中ですから、唯今お買求めはお得です。

衛生 大掃除には 今年もイマヅを!

液体殺虫劑に遙に優る
▼キ、メが強く永もちのする點で、イマヅは液体の殺虫剤と、まるで段違ひです。
▼液体の殺虫剤と違ひ、喰べても毒でないから、家畜や家禽にも安心して使へます。
▼液体は引火したり、器や服を汚す心配はあるがイマヅはどこで使つても絶對に安全です。
▼イマヅの容器はその儘、撒粉器となるから別に撒粉器を買ふ必要がなく、便利で經濟的です。

大阪市・大仁本町 株式會社 今津化學研究所

H. 63

趣味と學藝

紙上博物館 —三國時代—

倣製青銅鏡 — 四獸鏡かと思はるゝも明瞭ならず漢式鏡製の倣にして質は青銅出土地慶南道晋州(直徑一三、九糎)

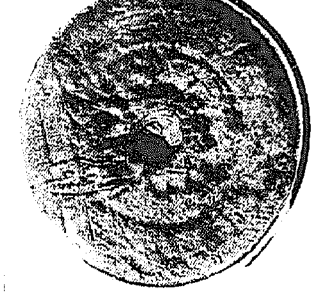

佛法僧の研究【下】

同民會評議員・東京鳥の會會友 長谷井一沫

五、佛法僧は果して啼くか、其時期如何

昭和八年五月の初旬、私は植物採集の目的の爲め京城郊外の光陵を訪問したことがある。丁度午前の十時過ぎであつたが、園は抱川郡と、楊州郡の郡界から程遠からぬ、右手の小山の林の中であつた突如としてブッポーヒョウー、ブッポー、ヒョウー、微かな、落付いた聲で啼き渡る鳥聲に驚かされて、私は始めてコヽに、佛法僧の啼聲を、聞き得たものだと狂喜したのであつた。私は友の一人に、ソレを注意したけれども、鳥心を有しない友には、何等の反應も、記憶もなかつた。私は鳥聲の彼方に走つて、其姿態を見極めたいの一念に燃えたが、植物採集の主たる目的と、京城に歸るべき、バスの時間の關係で、餘儀なく鳥聲を聞き流して、立去らねばならなかつた。鳥聲は唯ソレのみで、唯二聲だけで、再び聞き得なかつた。誠にうららかな初夏の好日であつて、郭公が時折、頭上を低く掠ぎつて啼き、深山ショウビンが、鋭く、高らかに鳴き渡るのも、私には嬉しいもの、一つであつた

此事實は當時直ちに京城雑誌上に發表して、東京鳥の會幹事高野鷹藏氏に送つた處、丁度明日は鳥の會の集りがあるのでこれは一座の話題を賑はすに足るだらうと云ふ返事があつた、私は又往年、大連に生活する三年の間に、よく五、六月の交、大連神社のあたりから西公園の方へと散歩する道すがら、あのアカシヤの林の中で、如何にも活潑に三聲づゝ鳴く鳥の音を耳にした、其當時も度々樹下に佇立して其姿態を極めんことに專念したが、遺憾ながら遂に、それらしいものを認め得なかつた、其當時の聲と光陵での聲とは、大分相違する處はあつたが、どうもこれは、佛法僧ではなかつたかと思はれる、當時偶々私は浪花町の夜店で支那人が捕獲して居た、一羽の佛法僧を買ひ取り來つて、月餘の間、飼育に腐心したことがあつた、其後私は大連から、東京に移り住むやうになり、大正十五年の六月末に旅程を甲州身延の靈地に曳いた時、親ま眼前の樹梢に飛び來つた此鳥の姿を見たが、其時には何等、地鳴きさへも漏らさなかつた、昭和二年、京城に移り住むに及んで、佛法僧のその餘りに多きに驚きあきれた位であつた、月高私共が見る所としては、先づ秘苑を第一とし、南山君子亭、奎章閣、東九陵、光陵等々十指に屈し得ざるものがある

遂に最も注意を要すべきことは世間多くの學者は、佛法僧は夜啼くものと思ひて居られる様である、が、それは間違つて居るかに私は考へる、佛法僧は決して夜は啼かない、晝の鳥であつて、夜の鳥でないか。然るに夜間極めてよく鳴く、佛法僧が居るのである、獲々放送によつて、聞かれた如き夜啼鳥の佛法僧、即ち佛法僧は、まの名、木の葉ヅクと申すもの。由來への云ふる佛法僧は此木の葉ヅクに外ならないと確信する。曾て高野の山頂で、比上人が 閑入獨坐草堂曉、三寶之聲聞一鳥、一鳥有聲人有心聲心雲水倶了了。と歎はれたのは、まこと此の夜啼く鳥、木の葉ヅクに外ならないのである

此啼く佛法僧と夜鳴く佛法僧とは其發音の點に於て相當な區別がある、木の葉ヅクの音は稍や金屬性の稍高い聲で概して忙しく急激に鳴きさる、而かも其聲調は著しく尻上りで絶えず連續して、鳴き續ける、云ふ時長をもつに反して、晝鳴く眞の佛法僧は之を反對に極めて緩やかに悠揚に力強い發聲の仕方である、誠に悠揚迫らざる名調子である、而して又重々しさが加つて居るかの様に考へる、私は自分の所説の好資料として、友人佐藤彦五郎氏(獸醫)が佛法僧を親しく聞かれた時の話を、左に引照して參考に供したいと思ふ、氏は實に佛法僧を聞き且つ其姿を目前に認め得た唯一の生きた證人である

氏は曾て自分の助手と二人で田舍を廻つて居る際、偶ま黃海道と、江原道の道界にして、同時に黃海道谷山郡と江原道伊川郡との郡界を爲す開蓮山の頂に於て、實に五月中旬、始めて佛法僧を聞いたと云つて居る、(開蓮山下には、開蓮寺と云ふ古刹ありしも、今は廢屋となれりと云ふ)此地は實に田舍の又田舍で、同時に山奥でもあるとのことである、時は丁度木の芽吹く時分で、朝鮮楢や、槲の若木の林の中で、まだ新芽の淺黃色に出たばかりの頃だつたから、極めて疎林であつて、都合よく鳥の姿態を見ることが出來たとのことであつた。同氏は不思議な鳥の聲に惹かされて、無上の興味を感じ、静かに樹陰ひになつて、樹下に隠れ、丁度一間半、乃至二間位の距離で再度鳥聲を耳にしたが、一度目に至つて、鳥の眼と、自分の眼と視線が相觸るゝや、隠間鳥は驚いて急遽、一聲キヤキヤと啼いて林から飛び去つたと報じて居る。而して同氏は當時の鳥の啼聲、姿勢、飛び去つた時の狀態等に付て、詳しく述べて居られたが、當時はこれが果して、何と云ふ鳥であるかは、知られなかつたとのことであつた、而も同氏の語では、最近放送によつて聴いた夜の佛法僧とは全然別箇のものであることを強調されて居るのである(實に此佐藤氏と、其助手との二人が、明かに此鳥聲を聞いたのである)

氏は其後、江原道金化郡近南面蘇谷里を通行中(七月中旬)村の青年達が小鳥の幼鳥をザルの様なものに入れて、樹上高く掲げ、親鳥をして養はせて居るものを發見して、姑し凝視して居ると、其際飛び來つた處の親鳥こそは、自分が曾て二ケ月前に開蓮山の頂で、其聲を聞き、其姿を見た不思議な鳥であつたことに想到して、無限の興趣を感じたと云はれて居る

以上の如く佛法僧の啼く時期は多くは晩春初夏の頃であつて而も事實である。尤も木の葉ヅクは、時間に全然鳴かない譯ではない、時間に隠して居る

終りに我國に於ける鳥學者間の傾向は、佛法僧は決して啼くものではない、從來佛法僧と稱されたものは、みゝづくの一類たる木の葉木兎であつて、素より眞個の佛法僧ではない、と云つた様な見解から、近頃では聲の佛法僧(木の葉ヅク)姿の佛法僧など、云ふ様な妙な言葉へ行はれる様になつて居ることを一言付け加へて本項を終ることにする(完)

不連續線

對人感情

貧乏はしても、苦勞はあつても、まだ死なうとは思はないが、持つて生れた性癖といふか、どんな美人を見ても、どんな偉い人に接しても、私の好き嫌ひはひどい。そして、いつからともなく、人と人との交際が厭いやうになつてしまつた。折角、面白さうに對談し合つてゐる最中にでも、ふと、その人の何かの一點に氣に入らぬことを發見すると、あとの話を續けるのさへ嫌になつて、話の繼ぎ穂のないやうに默りこくつてしまふことも珍しくない。

二十歳前後、ひどい神經衰弱にかゝつた頃、理髪へ行くのが恐ろしかつた想ひ出がある。男の理髪師を見ると、本能に似た反感が湧いて、殺氣を感ずるやうな衝動に驅られたのである。

それとこれとは違ふ。違ふが、何等かの繋がりはあるやうに思はれてならない。

世の中を厭ふ心はない。生きて行くことには愛着が强い。それ故にこそ、生きて行く上に於ての人間の選り好みがひどいのだ。

私は、だから、自分をミスアンスロピストかも知れないと思ふが、ペシミストであるとは思へない。

兎角、世の中は住みにくい。

川井茶舗 京城本町四 電話本局

京城文話會生る

總督府京日主筆の肝煎で京城を中心に内鮮文藝關心者の親睦機關組織を準備中、五日午後七時京城南本室に發起者十二名出席の上総會式開催、席上協議の結果名稱を『京城文話會』に決定、その他會則、今後の活動方針等を打合せたが、同會は水守龜之助氏主宰の月刊誌『野火』(東京八文堂發行)と緊密な聯絡提携を結び會の消息及會員の作品等を同誌上に掲載し半島から中央文壇へ新鮮なエスプリを働きかけるもので將來の飛躍が期待されてゐる、會員左の通り

池田林儀、寺田瑛、寺本喜一、杉本長夫、森田四郎、小野久繁、安部一郎、伊藤進、渡部學、一瀬格、奥平康雄、大口義夫

夏の朝 太田嘉兵衞筆

太田嘉兵衞氏 洋畫個人展 七・八日 來青閣

太田嘉兵衞畫伯は滿洲スケッチ旅行の途次京城に立寄り七、八の兩日本社來青閣で個人展覽會を開催する

同畫伯は大正九年福岡商業卒業後獨力で洋畫研究に精進し昭和四年東京府美術館展に初入選和五年から七年まで連續帝展に入選、十年は帝展不出品同年二科に入選、十一年は光風會出品入選せる新進作家である

昨日のスポーツ

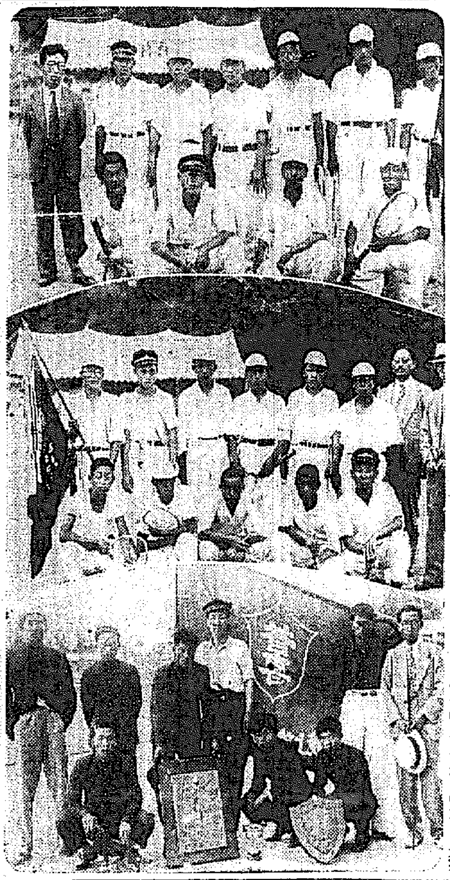

上から中等蹴球リーグに優勝した京城商業チーム、同二位の第二高普、學生陸上競技選手權を獲得した普成專門チーム

普成專門優勝す

高農トラックに善戰して二位

學生陸上 競技選手權大會

第四回朝鮮學生陸上競技選手權大會第二日は六日午後一時から京城運動場に開始第一日をリードした普成專門依然強く、韓昌奎、崔鍾南、林商萬、白承旭のフヰールド陣、孫基禎、洪顯文、宋穎鎭の長距離陣大いに揮ひ合計八十點で優勝、これに續いて水原高農はトラックで斷然首位を占め合計七十二點を擧げたが前年度の覇者鐵道は金鍾元によつて氣を吐いたトラックに不振で第三位に墮ちた、朝鮮學生新記録としては朴商萬(普專)の四百米、孫基禎(普專)の千五百米と五千米、洪顯文(普專)の八百米、高商チームの千六百繼走、高農チームの四百繼走六種目で、この他中障碍で權八重(高商)が大會記録を更新、大いに收穫を得た、孫基禎の五千米には大きな期待をかけられたが、トラックに不馴れな爲めコンディション惡く脚も充分に延びなかつた様で新記録とは云へ物足りなかつた、この記録では一般、學生對抗戰で柳長春(鐵道)に敗れる不安がないではない、各校得點表及び決勝記録は次の如し

得點表(トはトラック フはフイルド)

普專八九點(ト四一フ四八)高農七三點(ト六〇フ一三)鐵專五九點(ト九フ四〇)高商四一點(ト三八フ三)大學 四一點(ト一三フ二八)高工 三〇點(ト二一フ九)大邱醫 一九點五(ト八フ一一・五)京城醫 一五點(ト四フ一一)大邱 一〇點(ト六フ四)平壤醫 一點五(ト〇フ一・五)

二百米 1丸山(高農)二二秒八 2内田(高工)二四秒下 3中尾(高工)二四秒三

八百米 1洪顯文(普專)二分四秒九 2向野(高商)二分六秒下 3李種末(高農)二分六秒一 4柳邦奭(普專)二分六秒一 朝鮮學生新記録

五千米 1孫基禎(普專)一六分一七秒四朝鮮學生新記録 2李種末(高農)3大橋(高工)

中障碍 1權八重(高商)一分五九秒一 2張洪祐(高商)一分一秒〇 3藤本(大學)一分一秒

四百米繼走 1高農(丸山、山田政、内田、山田鐵)四五秒四大會新記録 2高專(姜、成松、林基來、朴永俊)四六秒下 3高工 4大邱醫專

千六百米繼走 1高商(中島、李英徹、向野、張)三分三九秒四朝鮮學生新記録 2高專(内田、山田政、山田鐵、丸山)三分四一秒一 3普專 4高專 5大邱醫專 6京城醫專

走高跳 1孫鎭雨(普專)一米七〇 2木村(高專)盧聖仁(高專)茂泉(大學)一米六五

三段跳 1李英徹(高商)一三米一一 2朴商萬(普專)一二米八二 3朴永俊(高專)一二米八一

槍投 1遠久(大學)四九米八〇 2鈴木(大學)四六米三二 3樋口(大邱)四五米四八

鐵槌擲 1白承旭(普專)三六米〇三 2名取(高農)二七米二〇 3朴承俊(高專)二六米九八

4—0 遞信の復讐成る

朴の好投に鐵道零敗

遞信對鐵道戰第二回戰は午後一時八分から遞信の先攻で開始、審判佐田(球)津島、馬場、臼淵(壘)四氏開戰午後二時五十八分

遞信	0	0	0	0	0	2	0	0	2	4	
鐵道	0	0	0	0	0	0	0	0	0	0	

遞信朴投手の好調にひき代へて鮮鐵金子投手は最初からスピード鈍く不安を感じさせ前半はさして破綻を見せなかつたが、遞信の攻撃は前回來の快調で森田の球威鈍し、に佐藤の中越二壘打で痛烈な猛擊を見逃さず後半に入るや六回先づ矢野の三遊間安打と藤井の四球しを加へて堂々二點を先取、猶狙した鮮鐵は柴池投手を立てたが、遞信朴投手の好調は三回と五回に彼自身二安打を放つて愈よ油が乘り鮮鐵軍には反撃の機なく致命的なとなつた

遞信 田村 西田 島田 矢野 藤井 佐藤 森本 賀 田 朴 / 打 31 32 / 得 0 4 / 安 5 7 / 犠 2 2 / 振 2 2 / 球 5 1 / 失 2 9 / 殘 8 2 11

鮮鐵 藤山 伊東 大 栗 山 宮 中 千 田 田 根 池 下 金子 大森 若 森 柴川 / 7 8 3 9 2 6 5 5 1 4 / 8 3 2 6 5 5 1 1 4

▲試合時間一時間五十分▲二壘打佐藤二▲併殺鐵一

殖銀勝つ 對府廳二回戰

引き續き殖銀對府廳戰は午後三時卅分から開始、審判中村(球)阿木、石井、平井(壘)四氏、開戰午後五時廿五分

殖銀	6	4	2	0	1	0	1	0	×	14
府廳	0	1	0	1	0	0	0	0	1	3

府廳は山田投手の不調に崩れ殖銀のワンサイドゲームに終り一四A對三で惨敗した

殖銀 高崎 田原 牧村 村原 川原 武木 木原 岡本 山田 / 8 6 3 3 7 7 5 5 9 4 2 1 1 1

打 38 14 12 0 0 4 10 2 9 / 34 3 10 0 4 2 8 5 11

府廳 村上 中保 久保 保田 鈴木 谷岡 山田 / 9 6 451 7 8 34 2 153 515

▲試合時間一時間五十五分▲三壘打久保、保田、鈴木、谷岡二▲野選武▲併殺兩軍一

早大再敗 排球 對鐵道戰

早大排球部第二回戰は六日午後二時半より龍山鐵道コートにて行はれた、第一回鐵道に早稻田は早稻田軍昨日の一敗を受けて雪辱を期し第一セットを得たが、鐵道は第二セットでコート・チェンジ、早稻田の活躍目覺ましく第一セット十一大の追擊を斥けてこのセットも終始リードを保ち結局二對一で再び鐵道早稻田を屠つた、續いて午後四時から遞信はチーム・リーグ惡く擊くなつて排戰を繰返して全く壓倒された

(早大2) 21 / 21 / 21 — 18 / 15 / 14 (1鐵道)

早大		鐵道	
1 木		1 右	堀
2 興		2 右	池
3 佐	村水	3 左	田
4 右	静	4 中	三
5 有	馬	5 左	代
6 岡	井	6 中	木
7 西	島	7 中	下
8		8	
9		9	

(審判)北島・稻田兩氏

(鐵道2) 18 / 21 / 21 — 21 / 15 / 14 (1早大)

鐵道		早大	
1 高	橋	1 本	
2 高	磯	2 興	鍾
3 中	加	3 佐	谷
4 中	藤	4 有	哲
5 中	岸	5 岡	
6 中	昭	6 西	
7 後	大	7	
8 後	吉	8	
9 後	三	9	

(審判)中村・玉置兩氏

中等籠球リーグ

中等學校籠球リーグは六日午後一時から京師コートで開催、戰績左の如し

東星商業 36 (22 14 / 10 8) 18 仁川商業

第一高普 24 (10 14 / 6 6) 12 第二高普

善隣商業 38 (22 16 / 10 18) 28 京城商業

養正高普 41 (24 17 / 10 13) 23 第一高普

大東商業 28 (11 17 / 4 2) 6 仁川商業

殖銀勝つ

京城銀行團

京城銀行團聯盟殖銀對商銀第一回戰は六日午前十一時四十五分から奬忠壇球場で開始、殖銀は對四で勝つ、隠戰午後一時十分

今晩のラヂオ

六時三〇分近世日本の英傑(東)東京放送童話研究會▲七時三〇分講演(城)中山善▲八時長唄(城)杵屋五三郎外▲八時二五分富本(東)富本豊美律▲八時五〇分浪花節(東)浪花軒〆友

中罐 味の素(登録商標) 賣出

今がお買ひ時 賣切れ近し!!

抽籤で進呈する景品

1等 拾圓勸業債券 一枚宛 三三〇本

2等 お召 一反 お好みの一品宛 又は 特製ハンドバッグ 一個 高級置時計 一個 六六〇本

3等 食卓容器入 味の素 一個宛 一三、三二〇本

抽籤券は罐内紙八月上旬本社にて抽籤番號は御當選者に上當方にて發表いたしまます

總景品

味の素直系、寶製藥株式會社製

パーキュロ

アセモ・タダレの最新皮膚撒布劑(定價二十錢)一個づゝ

洩れなく進呈

お求めの際景品附中罐と乞御指定

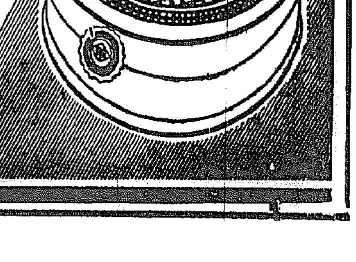

宮內省御用達 味の素本舗 株式會社鈴木商店

夕立勘五郎 （27）

神田伯治演　藤井耕達畫

器量人の千代蔵

千『サア何も遠慮はない、御用は何で……』

勘『實は私は江戸飯田町の伊賀屋勘五郎と申します』

千『アヽさうでございますか、噂に承つた、夕立といふヂヤヂヤ馬を張り殺して、出羽様に御贔屓をした、貴方が夕立の勘五郎親分か、居れば五里と七里御遊びにも出ましたものを……』

勘『如何致しまして、名前も申上げずに、御酒ひを願ひ、無禮の奴と思召しもございましたらうが、實は内々伺つた譯といふは、御客様に江戸浪人大河内、中川求馬といふ両人が居りませうか』

千『エ、居ります』

勘『それは幸せ……是々斯々、私の御網の嘯所の敵でございます、此方に居ることを確かめて、南町奉行から召捕状を貰つて参りましたが、御渡し下さるか、お渡し下さらんか、如何でございませう』

千『確かに其二人は居ります、居りますがお前の敵だが、伊賀屋さんお渡しする事は出來ませんよ』

勘『エッ』

千『サア其の驚きは尤もだが、逃げもしなければ、私は匿つても斯うなつたら匿かたい、能く私が云ふ事をお聞きなさい。今日暮六ツを打つといふと二人を表へ出す、私の家を一足放れねえ中に、御用だの、御用だの、御詮議呼ばはりをして下さるな、一足を放れて往來へ出たら、江戸に召捕つてお出でなさい。奴等が強くてお前さん方が返討になるやうでも家の前だか一旦家を敷を食はしたら、だが必ず助太刀はしません、其代り奴等二人が叩き倒されて、どんな目に逢ひましても、それが惡いんだから、そんな目に逢ふんだ、態ア見やアがれと笑つて見て居りますから、決して御心配は御無用でございます』

勘『イヤ大きに有難う存じます、御立派な御挨拶でございます』

勘五郎はこれを承つて大きに安心をいたしました』

千『失禮ながら江戸のお客人、一人でお出でかい』

勘『イエ弟分を五人連れて参つて居ります』

千『六人でお出でかい、宜しうございます、必ず油斷は大敵、睨つて孫えを間違ひがねえとも限らねえからシッカリおやんなさい、暮六ッだよ』

勘『ハイ』

千『暮六ッがゴンと打つても中にお出でがなければ、家の落度が開(?)』

勘『宜しうございます』

千『許いやうだが、暮六ッだよ』

勘『宜しうございます、間違ひはございますまいね』

千『エヽ、男が一旦請合した事だ、萬にも間違ひはございません、それで御心配御無用でございます』

勘『大きに有難うございました』

千『ヤイ／＼江戸の客人は歸つたか』

○『左様でございます、お客さんは歸りました』

千『ウムさうか、江戸浪人の中川求馬と大河内さんと二人はどうした』

○『ヘエ、今日は新町の砂山を廻つた八丁先の、離神丸といふ館で博奕が出來て居りまして、館の中へ用心棒に行つて居ります』

千『さうか、俺が用があるからといつて、二人を呼んで來い、どんな用があつても直ぐに呼んで來い』

○『ヘエ承知いたしました』

千『早く行け』

○『ヘエ……』

千『アヽコレ／＼、何だぜ、今の客八が來たなんてえ事は二人は勿論だが、誰にもいつちやアならねえぞ』

○『そんな事はいふ氣遣ひはございません』

千『御苦勞だ……』

其儘千分は表へ出て行く。

驚くべきこの遺傳

考へさせられる……血の問題！

私共人類の先祖は今から十億年前に、初めて此地球に生れたアミーバであります。アミーバはたつた一つの細胞から成る極原始的のものでした。之れが五億年前にはクラゲのようなものとなり、更に進んでナメクヂ魚に變り、中でも一億年前には蛙のやうな兩棲類となり、更に爬虫類と化し、七千萬年前に、其優生なものが鳥類や哺乳動物に進化したのであります。哺乳動物の中で、清浄な良い血を持つたものが、次第に進化して約二百萬年前には右に示す猿類のような人猿類となりました。人猿はグン／＼進化して今日のような高級な人類となつたのであります。

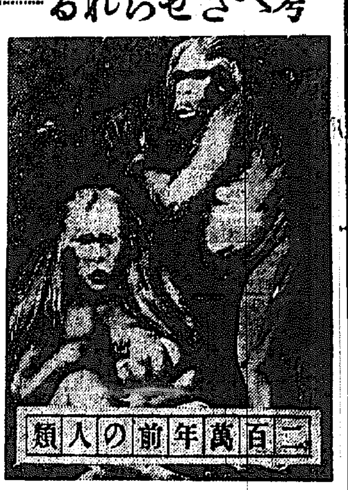

二百萬年前の人類

かくして、私共人類の先祖が想像につかぬような長い間、清浄な血、良い血をつゞけて來たからこそ今日あるのでありますから、益々其の血を優良にして、人類の向上を計るのは、私共の最も大切な義務だらうと思ひます。若しも血を濁らし、血を悪くし、其子孫をして遂には原始動物の様に退化さしむるような事があつては、誠に相すまぬ事と思ひます。お互に戒心すべき事であります。

遺傳毒（胎毒）や ばい毒酒毒の ふる血を消し 中風や脳溢血を防ぎ よき子寶を得る新研究

梅毒病は恐ろしいものです。之を治そうとするには、先づ健康な人と結婚し、その子に又健康な人を配し、かくすると六七代たゝなければ、健康體を取戻すことが出來ないそうであります。

恐ろしき遺傳梅毒

それですから、病氣を子孫に遺さぬ心掛けが最も肝要であります

子孫に自ら求めて背負ひ込んだ梅毒を子孫に遺すなどは何んといふ不心得な事でせう。何んの罪もない子供が、生れながらにして鼻が缺け胡坐をかいてゐたり、口の周圍がたゞれてヒッツリが纏つたりするばかりか、低能兒や不良兒が此中から多数現はれるのであります。

天才變じて馬鹿に

斯んな恐ろしい梅毒の病原體は小さな虫で、之れが血液中に潜入して内臓の奥深く喰ひ込むからであります。此虫の居所によつて心臓病ともなり、腎臓病ともなり、肝臓病ともなります。又脳髄や脊髄に虫が入ると精神病位は勿論、手足も動かず、言葉も出ない中風同様の姿となり、世を早めることが多いのであります。稀代の天才が馬鹿になつたり、絶世の美人が鼻かけとなつたりするのも此小さな虫の仕業であります。

ふる血療法とは

梅毒の恐ろしいことは右のようでありますが、人間は母體内にある時其臍帶から、生れては其の母乳から、胎毒を受ける事が多く、成人してからは煙草や酒、其他悪性の食物等からいろ／＼な毒を體内に受け入れるのであります。此等の毒が血液を濁らし、血行をさまたげて種々の疾患を惹起し、めまひ、頭重、耳鳴り、肩凝り、手足の冷え痺れ等種々の症状を現はします。以上の毒物を古方醫學では總稱して「ふる血」と稱し、種々なる方法で、之れが排泄につとめたのでありますが、古方醫學の研究により最も穏やかに毒を排泄し、血行を良くする事に成功したのが「ふる血療法」であります。

遺傳毒の方へ お奨めして大變喜ばれました

山口縣 小玉大盛堂

（前略）私の知人吉田彌門氏と云ふ人が永らく來ないので心配して居りました處、先日ひよつこりやつて参りまして、永らく梅毒に悩まされ、その當時色々の手當をして大分よくなりましたが、まだ顔が黒く、時々グラ／＼めまひがして、手足は痺れ、弱つて居るとの事、私は兼ねて新聞紙上にて貴所發賣のフルチ錠の臨床實驗を拝見し効果あると云ふ事を信じて居りましたので同氏に奨めました……數週後再び訪れて來た時には、大変元氣になり、顔色も良くなつて参りました。その時本人が申すにはフルチ錠服用後はダン／＼頭重、肩凝りは快方に向ひ、のぼせ、めまひも薄らぎ、その上體も輕くなつてきたとの事、それで今考へて見ると親父が梅毒にかゝつた事があり、その爲の遺傳らしいと云つて居りました。この分なれば梅毒にもならずにすんだと何度も御禮を云つて帰つて行きました。私の奨めたフルチ錠で吉田氏が斯くまで元氣になつた事は誠に嬉しく思つて居ります。

前東京吉原遊廓病院 小屋良明先生創製

排毒と血に フルチ錠

主効：梅毒 胎毒 血壓亢進症 動脈硬化症 中氣 半身不隨症 心悸亢進症 喘息 リウマチ 神經痛 胃神經衰弱 ヒステリー 頭痛 常習便秘

價格 十一日分 三圓 廿二日分 五圓 五十日分 十圓

（全國有名藥店にあります）

いばら毒・酒毒・遺傳毒排除

血液循環とふる血療法（ハガキで申込めば送呈す（四六判卅頁冊子））

東京市京橋區西八丁堀二の十一

申込所 古醫學研究所

電話京橋五五八四番・二六三八番

振替口座東京六五三〇八番

無代進呈

無代進呈

古い梅毒から頭重、耳鳴、肩凝、手足痺れる方、動悸息切れして寝汗、盗汗に悩み、不眠の方、便秘がちで吹出物に苦しみ、の方は是非「ふる血療法」をお試し下さい。此冊子ハガキで「血液循環とふる血療法」と御申込下さい。無代進呈します。申込所は東京市京橋區西八丁堀二の十一 古醫學研究所へ

こどものねびえかぜに オイン

百パーセント 耐久萬年筆

安くて書きよい 高級對酸ペン

發賣元 株式會社 服部洋行

中西テント

京城驛前 中西テント

電本二八四八番 振替京城二〇七六一番

ロイマチス神經痛 やけど・きず類・うちみ 外用塗薬

不可飲（ふかいん）

主治効能 やけど・きりきず・うちみ・痔・リウマチ・神經痛・せんき・肩こり・しもやけ・たむし・水虫・齒痛・害虫の刺傷

定價 二十錢 三十錢 五十錢

大阪市高麗橋筋 本舗 福井對龍堂 振替大阪四九九番

優秀薬 ナイセル 淋病消渇

夜服用して、翌朝効能がわかる

淋病は断じて不治ではない。ナイセルさへあれば夜服用して翌朝其のキ、メがわかる。絶對安全且つ最高速度に治淋の目的を達し得る。

キ、メで賣れる淋病消渇優秀薬 ナイセルは南洋植物を主剤とし和漢薬の粋を集め十數年來の實驗により合理的高速度治淋優秀薬として確認せらる。

主效 急、慢性淋病、膀胱炎、尿道炎、小便不通、血淋、砂淋等

定價 三日分 壹円 八日分 貳円 十三日分 参円 廿五日分 五円

本舗 松井濟民堂製薬所 九州直方市

各地有名藥店にあり

京城府旭町二丁目八番地

瀬戸外科皮膚科醫院 瀬戸潔

電話本局②二四九八番

止血 トロムボゲン「フジ」

血液凝固催進性止血劑 肺臓脾臓抽出ホルモン

『喀血の治療法』無代進呈

各大學病院各科賞用

血痰 喀血 鼻血 胃腸出血 月經過多 痔出血 血尿 一般外傷 紫斑病等

10錠 .70 20錠 1.30 50錠 2.70 100錠 4.80

株式會社 藤澤友吉商店 大阪東區道修町 東京日本橋區本町

M 129

虫下し マクニン

ノミ易ク・ヨク效イテ・害ガナイ

マクニンデ夜泣キムヅカリセヌコドモ

錠劑 .30 .75 1.35　ゼリ .20 .50 1.00 2.00

冊子「恐ろしい蛔虫」無代進呈

株式會社 藤澤友吉商店 大阪市東區道修町 東京市日本橋區本町

日本一 不二わた 天使綿 天使絹綿

海軍省指定工場 藤野製綿株式會社

頭痛 頭重 めまひ に ソボリン

武田新發賣

鎮痛・鎮靜 解熱劑の新錠！

ソボリンは現代の治療學上、優秀なる鎮痛・鎮靜・解熱藥として確認される最新のピラツオロン誘導體にバルビタール結合体を配し、藥物相乘作用を活用して効果を増強せる新製品で、總ゆる疼痛性、神經興奮性、有熱性疾患に用ひて優秀な治療効果を收めます

ソボリンの特長

①……興奮せる温熱中樞を鎮靜して体温を下降せしめ、又大腦皮質の知覺帶に作用して鎮痛効果を收め以つて疼痛を消退し、不安焦燥を鎮め、不眠を去り、心身の疲勞感を輕減せしめます。

②……ピリン劑のやうな藥疹を起さず、サリチル酸誘導体のやうな嫌な發汗や胃障害なく、又フェネチヂン誘導体よりも作用強力且つ緩和で、從來の解熱、鎮痛劑の短を捨て長を取つたものです。

③……單純なピラツオロン誘導体に比し、效果が相乘的に發揮されますから服用量は少くて（一回二錠それ以上服用するに及びません）効能が正確に發現します。從つて婦人、年少者にも好適し、又微熱の續く場合にも適します。

【主治効能】頭痛、偏頭痛、頭重（感冒時の頭重）眩暈、神經痛、ロイマチス痛、齒痛、筋肉痛、月經痛、外傷痛、感冒、流行性感冒、扁桃腺炎の疼痛、船・車暈、宿酔、神經衰弱、ヒステリー、憂鬱症、肩凝症、腰痛

【價格】四錠入（三〇錢） 八錠入（五〇錢） 二〇錠入（一圓） 五〇錠入（二圓） 一〇〇錠入（一圓五〇）（全國知名の藥店にて販賣してゐます）

一回二錠 適用の時は一日二回で充分です 從つて藥價は低廉です。

發賣元 株式會社 武田長兵衛商店 大阪市東區道修町

關東代理店 株式會社 小西新兵衛商店 東京市日本橋區本町

87—862(O)

京城劇場

六月八日より十三日まで六日間 毎夕六時半開演

色香と清新を競ふ美しいお芝居！

桂憲一郎一座

上演藝題 1 東海の館役 2 荒神山血煙 吉良の仁吉 3 本町網五郎 4 喉の肚 5 照吉秀五郎 6 屋見 左内 7 浪曲劇 女清玄 徹夜騒ぎ

大衆料金特等外各等 三十錢均一

明治座 松竹キネマ

六月七日よりほゝえみと歌の明朗映畫 上映時間表

京日世界ニュース 12の23	11,00	2,46	7,00
ユニヴァーサル日本版 天使の花園	11,16	3,02	7,16
朝日世界ニュース NO76,NO177	12,48	4,34	8,48
大衆明朗篇 君と歌へば	1,08	4,54	9,10

午前十一時迄早朝割引サービス

京龍館

神崎東下り 大學よいとこ 江戸節めをと姿

朝日座

六月八日より 猫遊軒猫八一行

黄金座

七日より十三日まで七日間

大毎	國際ニュース			2,20	6,35
時代劇	お千代年ごろ			2,30	6,45
RKO	彼女の戰術	11,30	3,40	8,00	
現代劇	女よ男を裁け	12,40	4,50	9,10	

（コレヲ見ズシテ世ノ妻タル勿レ）

ワカケキ

若且那三國一 武裝せる市街 夜の鳩 國際ニュース

大人五〇錢・學生小人三〇錢

團成社

六月四日より 描かれた人生 歌へ陽氣に

喜樂館 日活

六月六日より――九日迄――四日間

朝日世界ニュース 戀愛べからず讀本 男の敵 艷樂花嫁塾

中央館

怪電波殺人光線 無敵ホースト王 夕立勘五郎

浪花館

東京おけさ 異變黑手組 ニュース

金融界の態度硬化し 内治外交に重大な關心

―内外諸問題の終局的解決を希望― 金融情勢の行詰りを反映

【東京發】今回の政變につき注目すべき由來事は金融界の空氣が相當變つて積極的になつた事である即ち金融界の傾向は從來半積消極的で政策に對して積極的に要望するが如きはつとめて避けてゐたのであるが、今回は例にない積極的で可成り思ひ切つた事をいつてゐるまづ金融界の要望としては

物價、國際收支、金融逼迫の變化等も重大問題であるが、それよりもその根本をなす外交、國際問題に對する終局的解決を希望しこれを爲し得ないならば自らの對策を論ずるも詮なしとして強く主張してゐる、これは

要するに金融情勢が餘程切迫して來ることを物語り今日までの如き抱合政策、安協政策では最早行詰り收拾の餘地ないことを暗示してゐるものとみてよい、しかも面白いことは金融界の主なる人々の意見を叩いても殆ど異口同音にその旨を答へるのである、聞けば銀行集會所である點まで意見交換をなした結果であるといふが、今後の金融界の空氣は相當情勢が變化して來ることを知らなかつたら新内閣も思はぬ不覺をとるだらうとされてゐる

支那財界人の對日感情は好轉

宗像日銀國債局長歸朝談

【神戸電話】對支經濟の重要性に鑑み日銀を代表約一ヶ月にわたり支那の經濟事情の調査を終へた日銀國債局長宗像久敬氏は、七日午前九時神戸入港の郵船秩父丸で歸朝し午後零時三十五分神戸發燕で歸東したが同氏は左の如く語つた

支那においては宋子文氏を始め張鐵道部長、吳實業部長その他財界あらゆる人達と會見したが、經濟人は何れも一様に日支提携に非常な熱意を有し對日感情も著しく好轉してゐる、又その經濟建設も幣制改革と好調等に惠まれ前途頗る見るべきものがあり、更に南支那のあらゆる分野は國家復興を中心として活躍してをり一面對日感情はスムースになり貿易狀態も順調化してゐるが我々としては支那自體を更に正しく認識して經濟的に援助提携することが緊急事である

官煙賣渡高

專賣局五月分煙草賣渡高は合計四百三十六萬六千四百三十四圓で、前年同期に比し一割八分の增である、各地方局別に示せば左の如し

▲京城一百七拾七萬二千六百八圓▲全州九拾四萬四千七百拾五圓、大邱八拾二萬三千四圓、平壤八拾三萬[illegible]圓、平壤八拾萬[illegible]六千一百拾一圓

東拓三牧場の緬羊飼育成績

訓戎は良好

緬羊增殖計畫の遂行のため農林局では東拓の慶源、穩城及び訓戎の三牧場につき今日までの成績調査中のところ左の如く判明し慶源、穩城が頗る不成績なるに反し訓戎は頗る良好、滿洲の優良牧場にも劣らぬ成績を納めてゐるのでこの三者間における個牧上の條件に關し更に研究を進め改善をはかることとなつた

一、慶源(九年開設)總頭數二、七〇〇頭▲內仔羊八八〇頭▲生育率五〇・九パーセント、穩城(十年開設)總頭數六、七〇〇頭▲內仔羊七二八頭▲生育率五〇パーセント、訓戎一、五〇〇頭▲內仔羊九七〇頭▲生育率九七パーセント

麥作記錄的豐作

前年より三割五分增收豫想

農林省發表 昭和十二年麥作狀況を調査するに多雨高溫なりし為害無く、更に越冬後にありては適雨を得て極めて順調なる生育を遂げたるを以て、作付反別の増加と相俟ち前年實收高に比し二百六十五萬石(三割五分)增の收穫を豫想せらる

即ち六月一日現在に於ける收穫豫想高は大麥九百萬八千四百六十六石、小麥二百十八萬九千[illegible]

	大麥	小麥	裸麥	ライ麥	計
昭和七年	八〇〇三	一〇七六	八〇一	―	一〇六九一
同八年	七二五五	一二〇三	一〇五七	―	一〇七一〇
同九年	七六五三	一六八三	一二八二	―	一一一六六
同十年	八六八一	一九八三	一〇二六	―	一一一三一
同十一年	六八三三	一七〇三	一二九六	[illegible]	一〇四二五
同十二年(豫想)	九〇〇八	二一八九	一二七八	二	一四一〇八
十二年賣收比增	二一九四	四八六	八二〇	五〇	三五〇九
同上步合割	三三三	二六四	一一八	三二五	[illegible]

(註) 和和十年以前は「ライ麥」の調査を缺く

四千七百八十二石にして前年實收高に比し大麥二百十九萬四千四百七十八石(三割二分三厘)、小麥四十八萬六千五十石(二割六分四厘)、裸麥八十二萬[illegible]石(一割一分八厘)、ライ麥五十石(三割二分五厘)合計三百五十萬[illegible]石(三割五分一厘)の增である

生糸・青萱・羊 神戸の サ サルマへ 神戸取引所會員 佐相右一商店

惠山鎭附近の移殖地實地調査

鮮滿拓殖の北鮮高地移民事業

鮮滿拓殖會社の鮮內に於ける移民計畫は第二事業年度より五ヶ年間に北鮮地帶に戶數一萬戶人口五萬人を移殖することになつてをり、この移殖地調査のため同社及木府の調査班は惠山鎭附近三十萬町歩を實測中であるが、現地よりこのほど歸城した波多野事務は語る

移殖會社の所要地は約七八萬町歩であるが、これを決定するためには附近の測量も要する譯で山林及耕作地住家道路を決定するためには今年中を要する見込みである

朝鮮無水酒精會社 十九日東京で創立總會

燃料國策に順應し東拓を中心に目下計畫中の朝鮮無水酒精會社は既にシコーラー法特許權も東拓を經へ着々準備をすすめてゐるが愈六月十九日東京東拓本社に於て創立總會を開催することに決定した、同社は資本金五百萬圓四分の一拂込で本社及び工場を新義州に置き木材を原料として年產二萬四千石を製造せんとするものであるが諸機械の輸入が意外に遲れてゐるため操業開始は昭和十三年度となる見込みである、尚社長は河合幸右衞門氏に内定してゐる

京春鐵道會社 近く一齊着工

京春鐵道では京城春川間九十三キロ中三工區は既に着工してゐるが本月中に殘り九工區を一齊に着工することとなつた全部の完成は昭和十四年春となる

魚油運賃引上 七月一日より

東海岸の魚油運賃は三日以來の東京に於ける魚油會議に附議の結果七月一日より纜當り一錢八厘引上げ(約一割四分)の阪神・清津十一錢五厘、京濱間十六錢七厘、關門十一錢に決定した

咸北炭の輸出改善方を陳情

咸北炭の滿洲國(間島)輸出は一ヶ年四萬噸に達してゐるが、右輸出炭一噸に對し一圓八十錢の輸入稅が課せられてをり滿洲國より輸入炭に對しては僅か三十錢の課稅率であるため、最近咸北炭の間島輸出は著しく減少を來し咸北石炭鑛業組合では業者の死活問題としてこの程總督府にこれが改善方を陳情して來た

米 株 仁川海岸町 京城黄金町 マ 七商店

株の御用は京城二田原へ

金價格維持に英政府懸命

【倫敦六日發】英米協定成立を公表 金の賣物殺到で倫敦市場は數日前から動搖を示してゐるがイギリス政府は此の危機に對處するため七日緊急閣議を開き金價格維持に關する斷乎たる決意を表明すると共に英米間には假に金價維持に關し或種の諒解成立してゐる旨を公表し極力金に對する信用恢復に努力することゝなつた

發明協會支部 二十六日創立總會

發明協會朝鮮支部は豫ねて創立準備中であつたが二十六日午後二時京城商工會議所に於て創立總會を開くこととなつた

落穂

米國での金買上値引下げ說には米國政府當局が否定してゐるがロンドンの金市場では蘇聯の大口賣物で金價格は引續いて安い▲生産費よりズツト高く買はれ然も世界の金準備の半分は米國に集まつてゐるのだから米國としては買入價格を下げやうにも下げられぬといふ狀態▲一方金產額はこの數年間で七八割も增加してゐるのだから將に金の洪水時代だ▲産金景氣は將に絶頂に達したと見るべきであらう▲……低金利を指導するか或は現狀維持即ち反應景氣にまかせるかが金融經濟界の新舊相に對する注目の標▲巨額の資金をかき集めそれがため公社債産業資金まで涸沽せしめられた株式界さへも行詰つてゐる折柄だけに賀屋氏も悪い時に藏相を引受けたものだ

明治町覺書

▲賀屋藏相が計畫經濟の必要を語つてゐるがそれが如何なる形態のものかはつきりしないのであるしこんな事を迂闊に材料視する譯には行かぬが▲時局は大增稅が行はれるであらうとの漠然たる不安に支配されてをり又配當制限なども飛出して來たので人氣は更に惡化する所以になる▲生產設備の擴充を行ふと云ふ反面配當制限をやるなどは全く現在の機構では相容れないものであるから經濟機構の根本的改革を行はない限り出來ない相談であるがそれでも市場にとつては一つの脅威だ▲推進力の動きが依然として活潑である以上今後あらゆる脅威材料が出て來るものと覺悟しなければなるまい▲當所株上場禁止なども又放送される時が來るだらうからこんな事が重つてゐる間に買拍程となつてゐる雜株も自然に投げ出されてをさまる所におさまる事にならう▲それ迄はこの相場は直れないのだから高價鬱氣の報はこの際一掃して新しい認識の下に出直すべきである

源 山本株式現物店 京城府明治町 代表電話②五一九九

株式 雜株の投げ物に惡化の兆みゆ

前途一服安示現か

前場 休日明けの今朝は依然として政策との關係に於てスムーズに行けないといふか或は大增稅や配當制限說などもあつて之を嫌へて軟派は殆ど追撃せんとしてゐるので人氣は殆ど手薄で新東一五一圓六十大新九十一圓九十日產七十八圓三十錢新三五五圓丁と寄付いた後極度の閑散を呈し雜株は日曹の暴落をきつかけに全面的に惡化の兆を呈し新株は七圓台に崩れ新東も一圓丁から更らに一圓台に不安大新は持合日産は子會社の惡化に嫌氣投げを誘ひ六圓台に崩れ込み日產新も六〇圓台を割つて五七圓二と暴落し日鐵新も一〇〇圓台に轉落して一〇〇圓八と崩れ前新も二圓台に收歛を迫り結局新東一五一圓三と三安大新九一圓五と四安新鐘二六七圓四と六安日產七六圓九と一圓四安と前場引

後場 前場雜株の惡化に不送明に了りたるあと後場は人氣一服の態にて新東一五一圓七と二高大新九一圓七と三安新鐘二六七圓三と六安朝新三三圓七と二安日產七六圓六三安に寄附あとこの邊の保合であつた

雜株惡化す

配當制限をやるとの說に市場は又脅へてゐるが何分買拍擶となり大幅の値下りとなつても未だ投げ惜しんでゐる始末であるから軟派はこの底を突かんとしてゐる折柄日曹は中野社長に背任行爲があつたとかにて今朝は之を材料に一齊安で開きとなり遂に東京は九一圓台まで開かれ休日前に比べると十四圓方の暴落である會社の工作賃の祟りもあるしこの反動は大きかつた從つて子會社も一齊安にて日曹鑛業二四圓五日曹パルプ一二圓五九州曹達四〇圓丁と軒並に惡化し日鐵も買方の投げ物によつて一一七圓台に叩かれ新は一〇〇圓五、六辛うじて大關門を支へてゐる始末であつた之につれて日產も七六圓台に惡化し新は五六圓台にあつた昭和人絹も一圓五安日曹は六九圓八と又瀨門割れの暴落を演じた石川島や三菱重工なども一齊安であつた

日本アルミ 來期六分配

日本アルミは目下八十八圓掛を唱へてゐる、いまだ無配にも拘はらず五十圓除りのプレミアムがついてゐるのは云ふまでもなく古河、三菱などの財閥によつて創立され、今も尚その支配下に置かれてゐる爲へ來期あたりは處女配當も確實に期待されるといふ點が織込まれてゐるためである、財閥會社である點は兎も角として問題は果して來期の處女配當が確實であるかどうかである前期決算は三月で締切られたが、この期は目下漸く二萬噸のアルミニュームが出た程度で利益らしい利益は得られなかつたがそれでも尚十萬圓見當には達してゐる從つてこの九月には六千噸程になつてをり今後漸增することゝなるので總生産高としては一千噸程を豫想されるから相當の收益が收められるであらうことは明かである例へば噸當り六百圓の利益としても總額では六千萬圓にはなるからこの七月末に徵收される最終末拂込十二圓五十錢の資本增加をしても利益率にして一割四分二厘見當の成績は見込まれるとすれば當初の豫定なる六分配當の如きも充分出來る譯であつて一般の處女配當期待は今期においても實現性のあるものである營業者の意嚮を忖度するにまづ今期は無配に繼續し來期に至つて六分程度の配當を開始する模樣である即ち來期この八月末に六千噸能力がフルに移行することとなつてゐるので三千三百噸の生產高は充分見込まれる噸六百圓の利益とすれば總額では百四十萬圓となり利益率にして二割八分程度となるから余裕を以て六分程度の配當も出來るからである無論さうとしても目下の八十八圓掛の株價は行過ぎといふ外はないが將し增配の可能性があると同時に增資も不可避を豫想されてゐる

實物前場

前寄ドック第二新四九圓丁大同電力新二六圓五東京人絹五七圓五明和人絹五四圓五東滿パルプ二七圓五日曹パルプ二一圓丁人造羊毛二九圓七朝日紡績二八圓八足利紡績二二圓三

金 東亞證券 京城府黄金町二丁目 現物部 電話本局②6131 6132 6134 短期部 電話本局②5161〜5168

國債 政策案じ下押す

本日發表される財政政策の內容案につき不勢を示し長期五分は買物一過して保合つたが四分利は五錢方下押した爲物は小口賣物に四五分利とも五錢乃至十五錢安となりこれにつれて佛貨も十錢方下押したが米貨五分半は西筋の買直しに一圓方反撥した

東京國債 ▲甲五分利一〇一、六〇▲一回四分利不申▲二回四分利一〇一、八五▲佛貨一九六、五〇

大阪國債 ▲甲五分利一〇一、九三一、六〇▲三五分利一〇一、七〇▲二〇年四分半一〇一、四八▲一回四九年四分半一〇一、四八▲二回四分利一〇一、五〇▲三年三分半九七、九五▲佛貨一九六、五五▲米貨六分半三七〇〇▲滿洲公債一〇〇、五〇

期米 植付樂觀人氣に嫌氣投げ續出

一圓の關門割れ

前場 今朝は阪地安を受けて當一圓八十錢中二圓五錢先二圓十六錢と休日前より三錢安に寄付き問題の天候も降雨模様なく稍々買氣を刺戟して三節は二十一錢と手堅き商狀を呈したるも阪地が依然ヂリヂリ安を辿るので再び人氣化して六節二圓一錢と氣崩れなすや買方の嫌氣的投物殺到してあとは遂に二圓台割れの八十一錢と脆ろくも崩れ目先尚不勢は免れ難き商狀に前場を終つた

後場 前場買方の嫌氣投げ續出に強硬筋の暴落せるあと後場は當一圓五十一錢中一圓六十錢先は一圓七十二錢と更らに九錢安に寄附いたが利喰急ぎの買物に七十六錢と反撥せるも三節七十三錢不勢を呈した

新規賣續出す

相場は買方が金城鐵壁とする二圓の關門も遂に崩壞して愈々保合を破れの商狀を見るに至つたがその原因を擧げると天候の雨模様に買氣が著しく萎縮して來た事に依るは云ふまでもなく阪地では從來米の大受米が悲觀され出した事と當所ではそれが爲めに鮮米の買注文は一層細り待米筋は定期に氣構を賣りを試みる向が多い等から買方側の嫌氣投げを喚起せし事もその一因である而して弱氣側では內地共に植付の成績良好から青田賣を見越しこの際新規に賣進む者が多いのみか鮮米の割劃けもこの際免れないと觀測されてゐる狀態で

大受米壓迫感

休日前は阪地安と空の雨模様に順氣讀めの賣物や日曜明けの下放れを懸念する買方の嫌氣投げ等に依り相場は殘會値を下廻りして大引なし今朝も阪地安に向頭重き商狀なるも問題の雨は急に降りそうにないのみか仁川觀測所の豫報に依ると未だ茲一二三日は斯ふした曇天で大した雨は降るまいとあるので弱氣側の警戒となり相場は下げ止つてゐるが然し阪地に於ては受米消化難や蓬萊米の壓迫がより宣傳されてゐるのと雨見越しの氣分が解消されてない等から返祈復活は困難の商狀である

今 秋田株式現物店 京城府明治町二丁目 電話本局②5155〜5159 5150 644 669

三和株式現物店 京城府明治町一丁目 電話本局②代表6101 6102 6103 6104 6105 3922

大 大原現物店 京城府明治町二 代表電話本局五一三一 ○本日ノ キ午後二時調

株式(七日)

朝取短期

銘柄	寄付	大引	高値	安値
朝取 前・後	[illegible]	[illegible]	[illegible]	[illegible]
同新 前・後	[illegible]	[illegible]	[illegible]	[illegible]
大新 前・後	[illegible]	[illegible]	[illegible]	[illegible]
東新 前・後	[illegible]	[illegible]	[illegible]	[illegible]
日產 前・後	[illegible]	[illegible]	[illegible]	[illegible]
同新 前・後	[illegible]	[illegible]	[illegible]	[illegible]
鐘新 前・後	[illegible]	[illegible]	[illegible]	[illegible]
帝人 前・後	[illegible]	[illegible]	[illegible]	[illegible]
同新 前・後	[illegible]	[illegible]	[illegible]	[illegible]
日曹 前・後	[illegible]	[illegible]	[illegible]	[illegible]
拓新 前・後	[illegible]	[illegible]	[illegible]	[illegible]
朝石 前・後	[illegible]	[illegible]	[illegible]	[illegible]
鐘新 前・後	[illegible]	[illegible]	[illegible]	[illegible]
同新 前・後	[illegible]	[illegible]	[illegible]	[illegible]

朝取値段定と日歩

[illegible]	[illegible]	[illegible]	[illegible]	[illegible]	[illegible]	[illegible]	[illegible]	[illegible]

朝取短期越玉表

賣方	買方	取組高	
[illegible]	[illegible]	[illegible]	

大株長期

銘柄	前寄	前引	後寄	後引
東株	[illegible]	[illegible]	[illegible]	[illegible]
東新	[illegible]	[illegible]	[illegible]	[illegible]
鐘紡	[illegible]	[illegible]	[illegible]	[illegible]
鐘新	[illegible]	[illegible]	[illegible]	[illegible]
大株	[illegible]	[illegible]	[illegible]	[illegible]
大新	[illegible]	[illegible]	[illegible]	[illegible]
日鑛	[illegible]	[illegible]	[illegible]	[illegible]
日產	[illegible]	[illegible]	[illegible]	[illegible]
新船	[illegible]	[illegible]	[illegible]	[illegible]
同新	[illegible]	[illegible]	[illegible]	[illegible]

大株短期

銘柄	寄付	大引	高値	安値
大新 前・後	[illegible]	[illegible]	[illegible]	[illegible]
鐘新 前・後	[illegible]	[illegible]	[illegible]	[illegible]
日產 前・後	[illegible]	[illegible]	[illegible]	[illegible]
東新 前・後	[illegible]	[illegible]	[illegible]	[illegible]
日鑛 前・後	[illegible]	[illegible]	[illegible]	[illegible]
日レ 前・後	[illegible]	[illegible]	[illegible]	[illegible]
曹達 前・後	[illegible]	[illegible]	[illegible]	[illegible]
帝人 前・後	[illegible]	[illegible]	[illegible]	[illegible]
同新 前・後	[illegible]	[illegible]	[illegible]	[illegible]
鋼管 前・後	[illegible]	[illegible]	[illegible]	[illegible]
日曹 前・後	[illegible]	[illegible]	[illegible]	[illegible]

大株短期喰合

銘柄	賣	買	取組
[illegible]	[illegible]	[illegible]	[illegible]

東株長期

銘柄	前寄	引	後寄	引
東株	[illegible]	[illegible]	[illegible]	[illegible]
大新	[illegible]	[illegible]	[illegible]	[illegible]

東京短期

銘柄	寄付	大引	高値	安値
三菱	[illegible]	[illegible]	[illegible]	[illegible]
東新	[illegible]	[illegible]	[illegible]	[illegible]
同新	[illegible]	[illegible]	[illegible]	[illegible]
鐘紡	[illegible]	[illegible]	[illegible]	[illegible]
倉紡	[illegible]	[illegible]	[illegible]	[illegible]

東京短期喰合

銘柄	賣	買	取組高
東新	[illegible]	[illegible]	[illegible]
日產	[illegible]	[illegible]	[illegible]

東京現株

銘柄		銘柄	
東株	[illegible]	滿鐵	[illegible]
東新	[illegible]	同新	[illegible]
鮮銀	[illegible]	東新	[illegible]
同新	[illegible]	同新	[illegible]
朝鐵	[illegible]	富士紡	[illegible]
東新	[illegible]	日石	[illegible]
東亞	[illegible]	満毛	[illegible]

期米(七日)

	當限	中限	先限
前場(一)〜(十)	[illegible]	[illegible]	[illegible]
後場(一)〜(七)	[illegible]	[illegible]	[illegible]

朝取仁川

	當限	中限	先限
前場(一)〜(十)	[illegible]	[illegible]	[illegible]

大阪期米

	當限	中限	先限
前場(一)〜(十)	[illegible]	[illegible]	[illegible]
後場(一)〜(七)	[illegible]	[illegible]	[illegible]

東京期米

	當限	中限	先限
前場	[illegible]	[illegible]	[illegible]
後場	[illegible]	[illegible]	[illegible]

大阪期米喰合

	賣方	買方	取組高
當限	[illegible]	[illegible]	[illegible]
中限	[illegible]	[illegible]	[illegible]
先限	[illegible]	[illegible]	[illegible]

各地期米

地名	寄	引	後場寄	引
兵庫	[illegible]	[illegible]	[illegible]	[illegible]
下關	[illegible]	[illegible]	[illegible]	[illegible]
名古屋	[illegible]	[illegible]	[illegible]	[illegible]
大阪	[illegible]	[illegible]	[illegible]	[illegible]
桑名	[illegible]	[illegible]	[illegible]	[illegible]
木浦	[illegible]	[illegible]	[illegible]	[illegible]
鹿池	[illegible]	[illegible]	[illegible]	[illegible]

商品(七日)

品目		前場	後場
大阪綿絲	[illegible]	[illegible]	[illegible]
大阪人絹	[illegible]	[illegible]	[illegible]
大阪綿花	[illegible]	[illegible]	[illegible]
東京人絹	[illegible]	[illegible]	[illegible]
福井人絹	[illegible]	[illegible]	[illegible]
大阪砂糖	[illegible]	[illegible]	[illegible]
横濱生絲	[illegible]	[illegible]	[illegible]

外電(七日)

倫敦銀塊	[illegible]
倫敦金塊	[illegible]
米棉	[illegible]
スチール株	[illegible]
アナコンダ株	[illegible]
紐育銀	[illegible]

金融(七日)

東京コール	[illegible]
無條件	〇七〇〇
翌日物	〇七五〇
普通	〇七五〇

日銀概況(五日)

發行高	[illegible]
正貨準備	[illegible]
保證準備	[illegible]

鮮銀概況(五日)

發行高	[illegible]
正貨準備	[illegible]
保證準備	[illegible]

各地正米市況

地名	品種	三等	四等	五等
多獅島	坊主	[illegible]	[illegible]	[illegible]
銀坊		[illegible]	[illegible]	[illegible]
穀良都		[illegible]	[illegible]	[illegible]
陸羽		[illegible]	[illegible]	[illegible]
亜米		[illegible]	[illegible]	[illegible]
白米丸仁		[illegible]	[illegible]	[illegible]
新米先納		[illegible]	[illegible]	[illegible]
大豆		[illegible]	[illegible]	[illegible]
小麥		[illegible]	[illegible]	[illegible]
釜山	四等	[illegible]	[illegible]	[illegible]
木浦	四等	[illegible]	[illegible]	[illegible]
大邱	四等	[illegible]	[illegible]	[illegible]

新船・新三菱・新レヨ

▼揃ひも揃つて石橋を叩いて渡る會社の新株であるがその全く派手つ氣のない手堅み味過ぎる所に何とも云へぬ投資妙味を覺えるのだ

▼一割配當だつて悠々行へる郵船が僅かに一分增配に止めたのは無論次期から次々期への連續增配や特配等を約束するものだが、新優秀船の建造資金にしたつて正味六七千萬圓はどうしても必要だ。而も二千五百萬圓の興銀低資を辭退したのだから諸償立金や流動資金の過半を振向けるにしてからが近く拂込徵收は必至化せざるを得ない。

▼新三菱も更々指摘するが如く茂山の開設、咸北線の鹿航化、金鑛採掘進展、日本化成に擴張、更に新規着手決定のニッケル進出で數千萬圓の資金が要る。本業の石炭は無論益々擴張だ。拂込徵收は目の前にブラ下つてゐる。

▼更に新レヨに到つては本春來郵船と共に餘りにも度々述べた如く溜り、日石、日鑛北炭も見逃せぬが、少くとも以上三種を纏仕買して向ふ半年頑張る投資家は洵に賢明なりといふべきである。

東株短期實物取引員(調査特報御無代贈呈) 入 角田勇商店 東京日本橋區江戶橋一丁目 電話日本橋(代表)三三五

米界

相場は京の雨模様に依然頭重き商狀であるが仁川觀測所に問ひ合せて見ると鮮内で雨の降つた所は新州郡十二ミリ位山が二ミリ位で其他は雲り勝に推移し同二十三日は斯ふした曇天が續くだらうと云ふ事であつた▲して見ると相場は未だこの邊の保合ひと見るの外ないが然し曇天が續いた場合天候が崩れか雨が間遠で益評は硬軟双方共油斷は出來ないのみか前日郊外に出て見るとお百姓は用水調澤な水田から植付を始めて居るが近く六七十ミリの降雨がないと大水田は植付困難と云ふ事であるから既に前見越しで屈首垂れてゐる相場としては弱氣側一層注意する必要があるらしい▲注意と云へば現在定期に見れてゐる米も精米筋が弗々買狙ひの姿である事や地方筋が頗る氣張めの賣物を踏らし地場は上昇成となる傾向があるので思惑筋ではこの相場人氣弱くして値は上ると云ふ事になりはせぬかと云ふ者もある▲成程今の所では直る手掛りは見つからないも相場と云ふ奴は弱い材料が小敵んで人が賣ひ躊躇する所に興味を有する場合が多いのでこの邊は人氣の動行に細心の注意が肝心らしい

京日特選棋譜 (8)

八段 高部道平
四子 頭山立雲

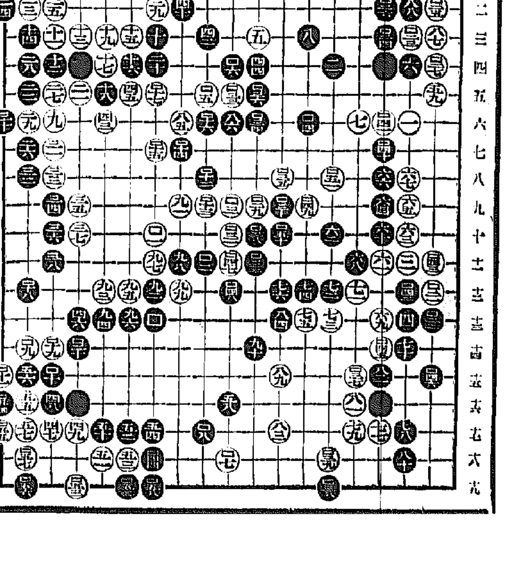

總評 高部道平

例によつて本日は白一より黑百五十八までを出し、總評をのべることにしよう

上面に白五と打つた、その白五に、黑六は、六を白五に迫つて、黑四十二と打つのが定石である。だが黑六と八は、其二手で隅に黑地が二十目近い。また黑六十七と黑にその打込みもあつた。しかし定石にとらはれない黑八の擱へも よい着想である

處で白七は、實は六十六が本筋である。が白七を六十六だと、黑は四十二だらうと想ひ、白七と打つた。これは味方の白五に援助の意味。しかし黑に六十七と打込まれ、それが不齡に白は心配のであつた。それで下邊の黑五十八は、其時に六十七だと、白は隙口であつた

が黑六十以下七十六までは、白は助つたと云ふのは、その一帖が黑六十三によつて取る判斷で、殊に中央に勢力を張つて、その際隅にも相當の黑地はあり、早くも盤面が狹くなり、即ち手數がドシドシ進んで、それに白は助つたのである

たは盤面が狹くなつて、白の不利は、例へば將棋盤で井目おかれては、打つ所は無いが、黑に先手を打たれて、よほど弱い人にも初段は勝てぬ、と云ふ理合ひである

そして本局は、白九十五を中央の方、九十八だと、次に黑九十九白百二となつて、但し白が取けだが、此れは五目位の白取けで、五目位なら前途の道中も長いので、彼處で一目、此處で半目、と白が得することも考へられる

すると形勢混沌、勝敗の見分けが容易でないから、黑に逃ひも出て、變な手も打つて來ようといふもの、そこを白はつかまへて、勝を制することが出來よう。しかし頭山翁は、勝敗など眼中にない仁だから、そんな期待も持てず、結局白が投げた次第である

京城日報
朝夕刊共十四頁　朝刊

新作ユーモア全集

サトウハチロウ著　吉田貫三郎装　全十二巻

青春五人男

ズバ抜けて面白い第三回配本出来

たれでも讀み始めたら絶對にやめられない！

はちきれんばかりの青春をあたら生きんが爲に結ぶ日本不結婚同盟のFガさんとキムくん下宿の破れ障子に結ぶ懐かしい青春の友情にも忍び入る戀情のやるせ無さ！！スリルに富んだユーモアの底に哀愁溢れて涙を消かす、正に天下一品サトウ氏ならではの快心作！！

一冊八十五セン

見よ！この顔ぶれこの内容全十二巻の偉容！

1 佐々木邦著　婚約時代
2 中野實著　坊っちゃん重役
3 サトウハチロウ著　青春五人男
4 徳川夢聲著　蚯蚓大艦隊
5 中村正常著　二人で見た夢
6 南達彦著　笑ふビル街
7 和田邦坊著　風にひらひら戀の文
8 岡成志著　イヴと蛇の戀
9 辰野九紫著　重役子守歌
10 獅子文六著　春青登場日記
11 益田甫著　新家庭聯盟
12 北村小松著　髯と口紅

坊っちゃん重役

中野實著　横山隆一装　第二回配本

中野氏は、花束の如き笑ひを携へて文壇にデヴューしてより矢々に快作を發表、今や明朗文壇に一の花形としてその實力は正に角界に於ける双葉山に比肩すべきものがある。本書は取材の新鮮、構想の卓抜、軽快洒脱な會話と嶄新なる表現とを以て文壇を席捲せる心憎きばかりの傑作。近く日活で映畫化される。

婚約時代

佐々木邦著　田中比佐良装　第一回配本

ユーモア文壇では押しも押されもせぬ第一人者、佐々木氏が、樂しく、うれしく、くすぐつたい婚約時代の男女を拉し來つて、波瀾萬丈を極むる成功、失敗の抱腹絶倒の場面を展開する。讀者は頭をはづし腹の皮を捩らせつゝも、描かれた人生の表裏、人心の機微に心うたれずには居られない、發賣即時品切増版せる大傑作。

各書店販賣、内容見本進呈賣切れぬ内に即刻御申込あれ。

―申込規定―
○申込金不要　○全十二巻　○會費一冊八十五錢　○四六判優美製装カヴァ附　○送料十四錢　○各冊三五〇頁以上　○短期規約御禮理更　○挿繪十數枚入り　○毎月一冊乃至二冊配本

代金引換に應ず。切手代用一割増し。

東京日本橋通・振替東京一六一七一
春陽堂

話　七月号

定價四十錢

文藝春秋社　振替東京一七六〇三番

チフス菌殺人鬼の毒手に陥ちて

嫁に代って婿高橋の變質振りを語る…今成義榮
一家鏖殺の計に陷ちて妻と娘を喪ふ…柳田昌雄

本誌特ダネ

歴史的大勝利を得た同黨の軍資金は何處から出たか？

社大黨は果して信用出來るか

嬉し恥かし！！一讀呆然再讀卒倒の秘密日記公開さる！！

坂東好太郎飯塚敏子新家庭日記

時代の嵐も特權の府に吹き入らない？憲法番人の正體

樞密院の奥の奥を探る

支那の抗日戰備を暴く

觀光ホテルの内幕を見る

日曹コンツエルンの正體

經濟研究所の臺所を探る

東京灣水上生活者の生活
音樂家マネージャー評判
永平寺僧尼行狀記
撮影所大部屋女優十年
浮浪兒群の父として十七年
箱根伊豆遊覧バス爭覇戰
各方面地獄耳・噂特報
特輯色頁

藝人ばかりの談話室

話の會　歪められた性慾　変った性生活

出席者
醫學博士　式場隆三郎
警視廳技師　醫學博士　金子準二
東京市嘱託　草間八十雄
中等學校保導協會　金子近次
精神分析家　大槻憲二
少年審判所醫官　成田勝郎

此の外獨特の編輯物大衆の歡迎した

話の塵　菊池寛
名士のあがく空想…諸名士
人民投票…三千圓貰ったら

女流畫家のパトロン調べ

一流長唄へ師匠の裏を探る

祇園の藝妓學校参觀記

葬儀社博善社の儲け振り

月經帶はどの位儲かるか

衛生思想が發達すれば益々發展する"バンド"の儲け振り。

全米を震撼した怪事件の眞相・消え失せた犯人は？本誌獨占發表！！

全米一の美人モデル殺人事件

見よ此の艶姿！！

ダンサア豪華轉身二重奏
遺産十八萬法の國際愛

異國で狂死した三十萬圓拐帶の亡命海軍士官

倫敦に起った駐在武官達の失踪事件 殘された疑問は何か？

★五萬圓貯金して相場師へ

東北振興會社は何をしてゐるか

困窮の東北民を救はうと物々しく乗出した東北振興會社の無策無爲振り

凱旋「神風」を繞る五つの話

現代英雄！飯沼飛行士の花嫁探し、果して理想の女性は如何なる婦人か！！

民間飛行生き殘り猛者氣焰万丈座談會

日本中沸き立つ驚嘆の大人氣！！

キング　七月特大號

60セン　送料六錢

大増頁！と大計画

(1) 花形選手秘訣を語る大画報

野球、庭球、水上、陸上、拳闘、レスリング等、我が運動界切っての男女花形十數氏の、この鮮かなフオーム！張りきった肉體！閣け陸氏が生んだ、上達の秘訣！！

(2) 最近封切評判映画二大特作

▲R・K・O映畫　大帝の密使
▲トビス映畫　戀人の日記

人氣都立つ評判の超特作！トテモ面白い二大映畫を、見るが如く特別御紹介！胸の躍る名場面

(3) 商賣繁昌大特輯

同業注目の的！今や旭日の勢を示す東京大阪の有名な繁昌商店……呉服商、メリヤス商、自轉車商、食堂、茶商、履物商、小間物商、寫眞機商、クリーニング商等々十二商店主が親しく語る繁昌策の秘訣な體驗！成程これだ！と思はず膝を叩く一語千金のコツ！！

(4) 人氣花形結婚ロマンス

人氣花形三氏がザックバランの打明話！うれし恥かし…あの頃の秘めた思ひ出！これはと驚く、トテモ〳〵面白い！！

▲文藝家浅原六朗　▲聲樂家四家文子　▲代議士西尾末廣

(5) 難病征服體驗談

醫者もてこずるやうな難病を、どうして三氏は征服したか？闘病のコツはこれです！！病者は勿論一般御家庭でぜひ一度御熟讀ありたき生々しき體驗實話！！

▲肺病征服　文藝家岡戸武平
▲胃潰瘍征服　挿畫家嶺田弘
▲痔病征服　洋畫家小林鐘吉

(6) 戰爭小說傑作集

▲義憤の悲戀　涙の照準（二〇三高地戰を繞る血涙の秘話）　木村毅
▲戰場秘話　『空の惡魔』と小兒（血腥き戰場に咲いた兒童愛の美談）　黒田禮二
▲涙の友情　祖國の唄（北满國境を彩る鮮血の悲壯談！）　大木三千

(7) 短篇小說傑作選

▲漁村哀話　棄身の中の花（純愛を呑む男の心を誰か知る？）　野村愛正
▲義憤痛恨　葉隱武士（脆くも涙！英主と臣の感激物語）　雪竹半四郎
▲純情可憐　地上の神々　戸川貞雄
▲悲戀純愛　愛憎光明道　橋爪彦七
▲武人哀切　愛妻武士道　山本周五郎

全く　ずばぬけて面白い大内容！！
小說に、記事に、斷然！群を抜く素晴しさ！！
さすが東洋一！一番賣れる大雜誌！！
早くも賣切書店續出！大賣行！！

一粒選りの豪華小說陣！！

新掲載　大岡政談　本町小町　神田越山
現代小說　現代の英雄　菊池寛
現代小說　光の漣　久米正雄
時代小說　乳房祭　小島政二郎
現代小說　暁は遠けれど　竹田敏彦
時代小說　江戸五人男　子母澤寛
現代小說　呼子鳥　加藤武雄
探偵怪奇　大暗室　江戸川亂歩
現代小說　薔薇競技　細田民樹
諧謔小說　落した月給袋　益田甫
滑稽小說　青春オリムピック　中野實
新作落語　信心　立川ぜん馬

新掲載　トテモ面白い俠艶小說！　清水の小政　原巖

次郎長一家に此の人ありと謳はれた男一匹、腕の小政がキビ〳〵とした男ぶり！見よ胸のすくやうな大活躍！トテモ痛快！トテモ〳〵面白い！！

新進原巖氏が大確信を以て始めて發表する長篇大傑作　早くも大評判！！

此の外、名記事數十篇あり大評判！！

賣切れぬ中、誰方もぜひ〳〵大急ぎお求め下さい！！

●定價大奮發六十錢（送料六錢）

東京小石川　大日本雄辯會講談社（振替東京三九三〇）

行悩みの企畫廳總裁
廣田外相兼任に決定
馬場、賀屋兩案を折衷

廣田外相

【東京電話】企畫廳總裁は軍部が馬場内相を推したに對し賀屋藏相、吉野商相は財界への刺戟を恐れて反對したので行悩みの形となつてゐたが、近衛首相は兩者の意見を折衷し閣内で重きをなす廣田外相を起用し閣内の摩擦を避けるのが妥當であるとの意向から廣田外相の承認を得たのでいよいよ企畫廳總裁は廣田外相が兼任することになり近く左の如く親任される筈

企畫廳總裁被仰付　外務大臣　廣田弘毅

政務官設置問題（今週中に決定せん）

【東京電話】新内閣が各省に政務官を置くか否かは新黨機構への影響たる今日の對政黨事情と關し合せ各方面から注目されてゐるが目下のところでは未だ纏つた意見なくたゞ一、二閣僚中に對議會關係を考慮して各省に一名宛の政務官を置いたらが便宜であるとの意見が擡頭してゐる程度である、而して政府首脳部の意向では先づ今週中に政務官を置くか否かを決定せんとしてゐるやうである

特別議會は二週間以内

【東京電話】政府は七日の閣議において特別議會召集準備について種々打合せを行つたが召集期及び會期については各省提出案を八日中に取纏め九日の閣議に附議することになつてゐるので右提出案の取纏めに準備の都合を考慮に入れて決定する方針であるが召集期は七月下旬頃で會期については明年度豫算編成期に通常議會召集準備その他により二週間以内とする意見が閣僚の間に有力化してゐる

陸軍で提案の諸法律案

【東京電話】陸軍では特別議會に提案すべき法律案につき目下鋭意研究中であるが大體左の如きものと見られる

◇直接所管關係
軍機保護法改正案、兵役法改正案

◇間接關係
一、前議會に於て審議未了となりたるもの國防關係法案、稅關關係法案、國民健康保險法案、農地法案
一、新たに提案を希望するもの航空省法案、保健省法案、勞働法（假稱）案【生産力の劃期的充實を圖る前提として主として工場勞働の勞力培養、勞働者の勞力増進に生活安定などを圖る法を以て律せんとするもの】商店法（假稱）案【右勞働法の精神を一般商店にも及ぼさんとする立法】

而して選擧法、電力管理案の提案も希望してゐるが各般の情勢より見て特別議會への提出は困難視されてゐる

近衛内閣支援
但し傷かぬうち引退を望む
貴院研究會の見解

【東京電話】貴族院研究會では七日午後一時より虎の門事務所で常務委員、協議委員の聯合懇談會を開き近衛新内閣成立と政局の動向政務官問題等につき種々意見の交換を行つたがこれを綜合すれば大體次の通りである

一、近衛新内閣の顔觸れについて見れば必ずしも理想的・強力内閣といふ譯には行かぬが現在の情勢の下においてはこれ以上理想的内閣の成立を求むることは不可能であるから貴族院として出來るだけ好意的支援を與へ時局匡救に必要且つ適切なる政策の遂行に當らしむべきである

一、新内閣の將來性については近衛公の健康その他四圍の情勢から推して多くを期待することは出來ない特別議會を無事切拔けることは明かであるが明年度豫算編成は相當困難であらうと思はれる、しかし新内閣の政綱政策は來る通常議會の豫算中に初めて盛られる譯であるから通常議會終了までは是非とも存續すべきである、但し近衛公の如き國家的人物は或る程度の政策を遂行したら餘り傷つかぬうちに引退して貰ふことが國家のためである

一、政務官問題は現行政務次官參與官の二名を廢して一名宛とし、なんらこだはるところなく貴衆兩院各方面に人材を求むべきである

一、現内閣の政綱政策については從來の形式的聲明を取やめ實行主義で臨むやうであるがこれは誠に結構で從來の内閣に見る如き徒らに抽象的聲明に終ることなく微細且つ必要なる政策をどしどし實行すべきである

七日の閣議

【東京電話】七日の閣議は午前十時四十分より首相官邸に開會近衛首相以下各閣僚出席近衛首相より新内閣施政の指導精神につき諮り決定次いで前内閣より引繼事項たる新設燃料局の官制を附議決定し次いで特別議會に對する準備につき打合せを遂げ更に特別議會後地方長官會議を招集することを決定して正午散會した

文部次官更迭
けふ決定發令

【東京電話】河原文部次官の勇退に伴ふ異動は七日の閣議において決定發表された

任文部次官（一等）　思想局長　伊東延吉
文部書記官　阿原[illegible]
任文部省思想局長（二等）　文部次官　河原春作
依願免本官　文部次官　伊東延吉
文部省專門學務局長事務取扱を命ず
普通學務局學務課長を免じ大臣官房文書課長を命ず　文部書記官　堀池英一

社大十一氏が
農村救濟陳情

【東京電話】社會大衆黨の三輪、三宅、松本等農村出身十一氏は七日午後一時半農相官邸に有馬農相を訪問要請書を提出時局農村の救濟に關し陳情するところがあつた

財界方面は
政策發表を待望

【東京電話】財界では近衛内閣の政綱政策の發表を期待してゐたが期待された七日は未發表となつたので一般に期待外れの感が深い、新内閣はさきに國内の相剋摩擦を避け國際正義に則り平和の確立を期め財政經濟政策の根本方針を聲明したが問題は要するにこれら諸問題の解決具體案は今回の聲明によりて初めてその内容を明かにし得るとしてゐたところであり殊に馬場内相の就任によつて重大なる衝撃を受けた財界でも賀屋藏相、吉野商相のコンビにより新内閣に對する氣分は明朗さを取戻した際であるがなほ警戒氣分をゆるめぬ狀態にあるのでこの際速かに政綱政策の發表されんことを待望してゐる

近衛首相
十二日西下

【東京電話】近衛首相は來る十二日午後東京驛發列車で西下伊勢神宮に參拜新任奉告をなし更に神宮、畝傍御陵、桃山御陵、熱田神宮に參拜新任奉告をすることゝなつた

廣田外相
各國使臣と接見

【東京電話】廣田外相は七日午後二時から本省大臣室に招いたベルギー大使バッソンピエール氏以下駐日各國大公使と接見外相就任の挨拶を述べると共に近衛内閣の外交方針の大綱を述べ國際正義に立脚する帝國不動の平和政策を聲明した

楊虎城氏外遊

【上海七日同盟】西安事件の中心人物楊虎城氏は病氣その他を理由として出發を延期してゐたがいよいよ來る十九日發プーヴァ號で日本經由外遊の途につくこととなつた、當局は軍事工作費約一年分の豫定でアメリカ經由歐洲諸國を巡視し蘇聯にも入國するかも知れないと云はれる

政友に新黨運動
七日同志を糾合懇談

【東京電話】政友會内の革新派は總選擧後政局の推移を靜觀してゐたが、近衛内閣成立によりかねて待望の革新政策を強行する新黨組織の好機至れりとなし、七日午後六時赤坂錦水に宮田光雄氏招待の名の下に熊谷、生田、河上、西岡、西村、肥田、峯本、清瀬、武田の諸氏その他同志を糾合して時局問題に對する懇談を遂げ、新黨組織促進の機運釀成に乘り出すこととなつた

大局的見地に立て
三浦漢口總領事（十餘年振の歸朝談）

【神戸電話】十餘年間支那に駐在した漢口總領事三浦義秋氏は家族同伴七日午前九時神戸入港の秩父丸で歸朝同船中で語る

我國においては支那の抗日意識が盛んに提唱されてゐるが從來は抗日運動と經濟提攜の二點にのみ意を注ぎ抗日運動に對しては閑却してゐた傾向があるが抗日運動は支那における國策の基調をなし絶對不可分の關係にある、日本の一部では商取引の圓滑化を以て直ちに抗日運動の軟化を見るものがあるが最近における抗日運動は著しく消極的排日に傾いてゐるのであつて必ずしも商取引が出來てゐるから抗日がなくなつたとはいへない抗日と統一とは支那においては國策の表裏をなしてゐる以上、日本の勢力を容許することは政權の立場を失ふこととなつてゐる、たとへば實際政權の中央復歸も既に一般的常識となつて居る程である、日本では從來餘りに政策的に偏り過ぎた感があるが支那の三大國策を基礎として今後大局的見地により徐ろに不動の對支政策を樹立すべきだ

海軍と滿鐵
石炭液化協議會

【徳山電話】海軍と滿鐵とによつて研究を進められてゐる石炭液化事業は今や試驗期を脱し本格的事業化を圖ることになりこれに伴ふ施設の綜合協議會を七、八の兩日徳山の海軍燃料廠にて開催、滿鐵から撫順炭坑の長久保技師、海軍から青木少將、野村（燃料廠）兩部長、海軍省軍需局第二課長等出席、第一日は午前九時より廠内會議室で午後四時まで協議を行つた、第二日の八日は株主總會に出席のため上京中の松岡滿鐵總裁も出席することとなつてゐるが協議の結果は頗る重視されてゐる、第一日會議終了後燃料廠副官室談の形式をもつて左の如く發表された

今回の會議は石炭液化事業に關する極めて重大且つデリケートな問題につき協議が行はれてゐるので會議の内容は一切秘密に附されてゐる

徹底的清黨に
スターリン氏乘出す
蘇聯に檢索の暴風

（西版はスターリン書記長）

【ベルリン七日同盟】ソヴエート聯邦獨裁官スターリン氏は合同本部事件以來トロツキー派反革命分子の掃蕩に大童だが、いよいよ七月一日までに『外國・人間諜報機關に

反對派

の撲滅』を完了する方針の下に最終且つ徹底的の清黨工作に乘出したと傳へられる

右工作の血祭にソヴエート國防人民委員部次長カマルニク氏は自殺國防化學工業協會長エーデマン氏が處刑され更に行掛りからカラハン元大使、トハチエフスキー元帥の逮捕等の風説が流布され、更に外國人民委員部は外國人諜報分子の活動を阻止するためオデツサ港とウラヂオ地方におけるドイツ領事館の閉鎖を

考慮し

てゐるといはれる、ソヴエート國防人民委員部の『赤い星』紙は六日の紙面においてカマルニク氏の行動を非難し『ファシスト諜報機關網内における反革命工作の擴大』と題して『國家破壞分子が外國諜報機關の手先の假面をはぐため我々は何れも從來の十倍も監視を嚴重にしなければならぬ』と述べてゐる、また『プラウダ』紙は曰く『ウクライナ地方における日本、ドイツ、ポーランド等諸外國の手先の活躍は最近特に著しい』就中

キエフ

地方においては甚だしい、ウクライナ共産黨書記長ボスツイシエフ氏の最近の言動もこの間の消息を物語つてゐる

英から獨へ新通牒

【ロンドン六日同盟】不干渉協議會に關するドイツ政府の回答は五日イギリス政府に通達されたがイギリス政府は慎重審議の結果六日新通牒をドイツ政府に通達再考を要請したイギリス政府の評議につきドイツ政府は大體同意しながらも自衛行動につき留保したがイギリス政府は新通牒で自衛權を承認しつつ報復手段については之を承認しつつあらかじめ商議を要求し次の如く述べてゐる

一、自衛權は國際法に基く各國政府共通の權利で全的に否認出來ない、從つて國際監視隊に參加してゐる各國軍艦がスペイン交戰團から攻擊を受ける場合には當然反撃を加へて侵略行動を阻止出來るが自衛權は報復手段を包含しない

一、報復手段については英獨佛伊四ヶ國艦隊司令官が事前に商議した上で何分の沙汰を下すことにしたい

一方イタリー政府の回答も六日イギリス外務省に到着した趣旨はドイツ政府の回答と同樣だがイギリス政府は同樣の新通牒をイタリー政府にも通達するものと見られる

天皇陛下
稻作御親裁

【東京電話】天皇陛下には農事御奬勵の畏き思召から宮城内に六十坪の稻作を御親裁、親しく農事を御奬勵遊ばされるが今年も同樣の思召を以て七日午後二時五分御身輕な御服裝にて服部御用掛、百武侍從長以下側近者を從へさせられ吹上御苑内の水田に降り立たせ給ひ約三十分に亙り早苗を御植付遊ばされ、同二時四十分入御あらせられた

新閣僚の横顔
東京支社發

鈍刀ならぬ馬場刀
人氣の恢復を待つ
馬場内相

馬場前藏相の内相決定が傳へられるや市況は一齊に波瀾含みを見せ

馬場氏の企畫廳總裁就任を豫想して藏相時代と同じく革新强行政策を遂行するや否やの擔擾懼測が任手に利用されるといつた不人氣で、政界の自重轉勢を使命としてゐる近衛新内閣に些かの不安を投げかけてゐる、革新内閣打つてつけといひたい彼に對するこの不評は廣田内閣の藏相時代にとつた彼の政策が何となく強硬に見え傲氣を感じさせた事に由來してゐる

廣田内閣藏相は『國防の充實を期す』といつた言質が任中最後まで祟つて、一寸眞似の出來ない彼の性格と敏腕と圓滑に見る人にはそれが狡猾ながらも見られるといつた調子で今でも國民は物價騰貴の遠因が彼の不健全財政に基因してゐると思つてゐるのである、本來ならば頭を丸めて隱棲と言つた處だが幸ひにも辣腕を買はれて重要ポストに選ばれたのである

戒心一番、善政に精進すれば元々鈍刀ならぬ馬場刀の事である、掛値の切味で人氣恢復の日近きを確信し切望する

綽名は"豫算の神樣"
望むは信念と勇氣
賀屋藏相

また馬場さんに絡んで來て惡いやうな氣がするが擧國一致内閣の實現も矢張り馬場さんの内相就任に依つて財界人から歡迎されはばまれた形で出來上つた近衛内閣を見ると期待に反して些か氣の拔けた感じがしないでもない、即ち、兒玉氏と平生氏の拒絶に依つて財界人入閣の希望は遂に潰れたのである、尤も新藏相就任を目論む近衛内閣としては寧ろ好都合かも知れないが……その代り青年内閣の名に相應しくまだ四十代の賀屋氏が馬場先輩の例に倣つて次官から藏相の椅子に踊り上つたのである

賀屋氏は當年とつて四十九歲。

綽名は『豫算の神樣』大藏省生拔きの野人として知られ、海軍々縮會議にはロンドン、ジュネーブの兩度とも財政專門委員として臨席、海軍經理通としてはナンバー・1である。馬場氏が次官當時は、現日銀副總裁津島、主計局長石渡、對滿事務局次長青木の三氏とゝもに主計局長で藏省内に於ける黒田ブロックのブレントラストとして羽振りを利かせてゐたが馬場藏相の旋風的人事に會ひ黒田系は一掃されたが如上の三氏が大藏省を逐はれるや機を見るに敏な彼は自ら馬場藏相のもとに頭腦理財局長との位置轉換を申出でたものだ、馬場藏相も彼の緻密明敏な才幹を買つて彼だけは理財局長として大藏省に踏み止らせたのである

こゝでも一寸馬場内相との腐れ縁が氣になるが左遷された恨みは非常に達してゐやうから正に吳越同舟と言つた形に觀ろ彼の爲に喜ぶべき腐れ縁かも知れない、それより後繼馬場藏相の全幅的信頼を得、後事を託されてゐる彼がまさか節を捨てゝ馬場イデオロギーに迎合するやうな事は萬あるまい、賀屋氏如何に豫算の神樣とはいへ、無い袖から有を生ぜしめる藷苦は出來ない、差當め十三年度の豫算編成を如何に編成して國防豫算と國民經濟力の調和を如何に計るかは就任最初の彼に與へられた試金石である、彼らの迎合不健全財政は國民の負擔を一層増大するものである

馬場、結城兩財政を直接手がけてゐる彼に對し財界は萬腔の信賴をかけてゐる、まづ新藏相に望む所は確固たる信念と勇氣である

鮮滿關稅共同
事務打合會

鮮滿一如の大方針に則り、鮮滿經濟は密度を加へ、さらに鮮滿兩地を基底として大陸經濟へ飛躍せんとしてゐるが、これが内面に鮮滿兩關稅事務を突破して依然密輸業が旺んに行はれてゐる向きもあるので、本府稅務局では稅關局と諮り正業者の擁護と稅收確保に對する目的から、七日午前九時から本府第三會議室に鮮滿兩國の國境稅關長、滿洲國からは南木安東稅關長、田中稅務課長、本府から村山稅務課長、高橋、宮田兩事務官が列席し、鮮滿國境稅關事務の連絡協調を諮り、同時に密輸業者に對しては鮮滿兩當局が協力して嚴重取締を行ひ、明朗なる國境事務の遂行を申合せた

蘇聯騎兵越境

【新京七日同盟】六日正午東部國境二十五里附近に蘇聯の武裝騎兵二名越境し來り滿人農夫二名馬三頭を拉致逃走した。外交部は詳細調査の上嚴重抗議を提出する筈

北鮮線新規程

【奉天七日同盟】鐵道總局は北鮮國線に北鮮線の運賃規程の統一をはかるため新設鐵道運賃規程及び旅客貨物運送細目諸規程の編纂を急いでゐたが最後案を得たので近く鐵道總局長の決裁を經て滿鐵本社總裁に關東廳に認可申請をなす筈である、同新規程は來る七月七日正式に發表し八月一日より實施されるはず

鐵相秘書官

【東京電話】鐵道大臣秘書官には貴族院議員澤金藏氏を任命することになり一兩日中に發令される筈

總督晩餐會

南總督は八日午後六時半から官邸に入城中の關係官を主賓とし佐方東拓理事、加藤鮮銀總裁、有賀殖銀頭取を陪賓に晩餐會を催す

人

◇橋本圭三郎氏（日本石油社長）六日夜入城朝鮮ホテル
◇中山蕃中將（東部海軍本部長）七日『あかつき』にて入城南山莊旅館、九日午後三時五十分京城發に向ふ筈
◇加藤鮮銀總裁　東上中十日午後一時三十五分あかつきにて歸城の豫定
◇齋藤吉殿氏（專賣局鹽蔘課長）八日午前八時五十五分京城發咸南へ出張
◇李鍾萬氏（大同礦業株式會社社長）卸立披拶のため七日來社
◇李晟熙氏（同社總務課長）同上

茶話

鮎釣シーズンになると京電仁川支店長の森奈雄さんなかなかの多忙で眼の廻るやうだ先日江華郡の國會の落成式に列席したとき例の調子で大いに角力道を吹いて來たが感激した島の人々は早速立派な土俵を築き六月晦れの土俵開きをすることになり▲森さん、京電の相撲部と仁川角道愛好會の選手をひき連れて自らも土俵に四股を踏むとまるで大相撲の乘り込み氣取りだ『文部省でも學校體育の方針を胸の運動から腰の運動へ移しつゝある時代だ、魂をもこめ、而もその上自體をつくる相撲がこの際何にピッタリあてはまつてゐる』このごろ多忙顏をちよいちよいかけてゐる森さんだがその底知れぬ精力は驚くの外ない

氣管支
肺・肋膜

せきは粘液痰や塵埃などの異物が咽や氣管の粘液腺を塞いだりそれが原因で粘膜を刺戟したり乾いたりするために生じます。それには、常に氣管支の通りを良くし、痰の排泄を容易にすることが肝要で、その目的にグアヤコチミツシンが効果的です。

グアヤコールとコデインと何れも呼吸中樞を鎭靜して刺戟を和らげる作用ある鎭咳劑をチミツシンに加へたもので、氣管支炎、肺、肋膜その他、呼吸器系諸症の急慢性疾患に對し擴く用ひられ好評を得て居ります。
一五〇瓦…一円八十錢

グアヤコチミツシン

百日咳
小兒の咳嗽に チミツシン
小兒の百日咳に對し昔から愛用されて居ります。咳嗽の烈な…熱にもよく効きます。苦しい痙攣性の咳嗽を緩和して發作の回數を減じ、經過を短く且つ治療日數を短縮し、餘病併發の危險を防ぎます。
一円・一円八十錢

喘息
エフェドロ・チミツシン
喘息で用ひた時よりはエフェドリンとチミツシンとを併用した時の方が効き目も良く、不快の作用も少ないと喘息の知識ある人々から非常に好評を得て居ります。價格が低廉で且つ水藥であるだけに服み易いのが特長です。
一五〇瓦・一円八十錢

東京・大阪　田邊商店

TY 324

社説
教育者の修養

初等學校教員が、相當年配に達すれば、退職を餘儀なくされる。中には未だ十分使へるのに、俸給が高過ぎるといふので、それに恩給もついてゐるといふので、この途が後進に道を開くのが當然であるとばかり、退職することになつてゐるのが近頃の不文律である。なるほど高給者數人が退けば、新進十數名が浮ぶといふことがないでもない。然し、たゞそれだけの理由で一年齡と月給が高いといふ有能者をも擯斥へに飯にして了ふといふことは如何なものであらう。尤も斯うした不文律があるがために、老巧したものも、無能者も、體裁よく退職出來るやうカムフラージユされることを考へると、穴勝ち悪い不文律であるとも言へぬ。しかし、公正なる立場から見て、人物本位で、特に一考を要する重大問題の一としなければならぬ。

教育者といふものは、教育者の數だけを揃へれば、それで立派な教育が出來るといふ譯のものでない。よき教育者は、千金を擲つても千金以上の値打ちがあり、劣つた教育者は十圓でも困る場合がある。教育者はどこ迄も人物本位でなければならぬものはない。それを月給本位で考へるのは下策である。フランスの教育界の通用語に「檢定試驗に一度合格すれば、それで一生教師たるに適するといふ譯には行かぬ」といふことがある。つまり、教育者は、常に新らしい教育法を取入れ、不斷の修養をなし、時代と共に進み、內に自らの德を磨くのでなければ、一生を教育者として、第一線に立ちつづけることは出來ぬといふのである。如何にも尤もなことであつて、この心がけは世界何處の國の教育者と雖も、常に持つてゐなければならぬことであり、又、不斷の修養努力を怠らなければならぬことであらうと思ふ。

今日の教育者は、如何にも仕事が多過ぎて、殆ど自己の修養とか、勉強とかいふことをなす時間的餘裕を持たぬといつた有様である。それでは日進月歩の世の中で、常に時代に順應して勉學修養は出來ず、常に新人であり得ることなどは覺束ないといふかも知れぬ。しかし、勉強とか修養とかいふことは、常に靜かに落ついて十分な時間的餘裕を持つて、學生時代のやうに勉強一念で、外からこれを取入れるものだと考へてはならぬ。學生時代を終つて實社會に立つてからの勉學修養は、自己の體驗の上に築き上げる創造的なものでなければならぬ。自己完成がそれである。その自己完成への努力は如何なる多忙の間にも可能である。永久の若人、永久の新人、永久の教育者は、內に築き、內に蓄積し、常に心身を活動させて老衰せぬ。新刊の書籍や雜誌を讀むとばかりが、若返り法でも、修養法でも、勉強法でもない。そんな事を常に新人として存在する所以だと考へてゐるやうな人は、相當の年齡と恩給に達したら退隱すべきである。

佛印炭の不引合で 鮮炭移出俄然有望
海運賃高・爲替管理等の影響

朝鮮無煙炭の內地移出は常に佛印炭と競爭的立場に立ち特に佛金本位停止以來佛印炭の競爭力增大に惱んでゐたが、最近の船運賃高と爲替管理強化の爲、佛印炭の輸入は不引合となり俄然鮮炭の立場が有利となつて來た

即ち海運々賃の三十割高と爲替管理は佛印炭の輸入コストを著しく騰貴せしめ、特殊用需要以外不引合となり、この代用として鮮産炭が旺盛に需要されるに至つてゐる

鮮炭も運賃高に當面してゐるがその値上りは五割以內に過ぎず斷然有利となつてゐる、朝鮮無煙炭組合では、この機を逸せず鮮炭の販路を確保すべく、販の無煙炭會議で問題となつてゐた低價製もこの際大いに輸出し販路擴大に努出す事となつた

鮮銀券大收縮 一億五千萬圓台割れ
前年同期比六百萬圓の減少

四日に繼越された鮮銀帳尻によれば鮮銀券の發行高は一億四千九百四十七萬七千圓と遂に五千萬圓台を割り四千萬圓台に收縮した、前年同日の發行高一億五千七百六十三萬五千圓に比すれば六百萬圓の減少で最近の最低記錄である

小運送問題で 運輸同盟が陳情
"利益を均霑せしめよ"

非合同派運送店の機關たる朝鮮運輸同盟では宅扱ひの實施及運送業許制實施を控へて去る三日同盟內に小運送制度改善研究委員會を組織し對策を協議した結果次の決議文を作成、五日總督、總監、鐵道局、遞信局、警務局等の各方面に陳情を行つた

一、宅扱は其施行に當り非指定業者にも開放して其利益に均霑せしむること（二）免許制度實施に先だち合、非、兩主各業者の雙議委員會を設け制度の公正を期すること（三）免許制度實施の曉は既存業者は內地同様全部免許すること（四）統制會社は原則として現業を營まざること（五）運賃制度を內地同様撤廢すること（六）特別、專用車、混載扱を非指定業者にも扱はしむること

液體燃料幹事會 九日本府で開催

燃料國策確立のため總督府に本府が設定した液體燃料調査委員會では近く第一回會議を開くがこれに先立つて幹事會を開き、委員會に附議すべき議題を研究するに決し、來る九日午後一時から本府第三會議室に第一回幹事會を開催することゝなつた、この幹事會で研究する問題は大體次の如き事項である

（一）人造石油增産に基く條件たる鮮內の石炭埋藏量、探炭資源給狀況、未開發炭田、石炭液化工場の建設、原料の需給狀況と生産費、輸送關係等

（二）無水アルコール增産手段としての工場の建設、これに伴ふ各道の原料增産計畫の立案生産買收關係

（三）アルコール專賣制度實施の可否

以上の諸點を中心に石油國策遂行の萬全を期するための計畫を立案せんとするものである

日蘭會商代表 秩父丸で來朝
聲明書を發表

【神戸電話】來る十二日より大阪において開催される日蘭民間會商の蘭印側代表團長蘭印政府顧問ストラーテン氏夫妻、蘭印輸入業者組合長ハイセン博士、同秘書ブーツエラー等代表一行八名は七日午前九時神戸入港の郵船秩父丸で上海經由來朝、在神バタビヤ總領事を初め阪神地方關係當局者等の出迎裡に東亞ホテルに入つたが、記者團の質問に對し一切回答を避けるといふ愼重振りでストラーテン氏より左の如き聲明書を發表した

余は過去數年間バタビヤにおける外交部商務局長として日本の經濟問題につき密接なる關係を有してゐるものである、而して同行のブーツエラー氏は今次會商における余の協助者、ハイセン氏は在日本蘭印輸出商より成る蘭印輸入業者の組合長である

われわれは單に蘭印輸出商の立場において日本當業者と友誼的に討議を行はんとして來朝したものであるが日蘭通商關係における他の問題が既にハルト、石澤會商によつて滿足なる結果を得てをり何等更に討議すべきものはない、われわれは先づ東上オランダ公使及び廣田外相を訪問するが、今次の會商が過去において兩國間に存在し且つわれわれがバタビヤ會商において圓滿精神によつて困難なる解決に到達したところの友好親善の接觸を通じて適當なる解決に到達せんことを期待する

一行は兩三日東亞ホテルに滯在、八日午後四時からの大阪經濟團體の東亞ホテルにおける本邦日蘭會商委員會のレセプションに臨み東上の豫定である

北支明朗化の夢破れて
排日暴擧激增の兆（1）
冀察當局の善處要望

本社北平特派員　風間卓

梅津何應欽協定による中央系勢力の冀察兩省よりの撤退滿洲國の國堅なる建設、親日を標榜する冀察、冀東兩政權の確立等により華北の空には日支親善の和やかな雰圍氣が垂れ込め其下で進行する經濟合作は此處冀察の土に日支百年の提携を植付けるかに見えた、然るに最近一ケ月の間に面を接して勃發した每日每日の事件は何れも冀察下級軍警が關係して居り、而も其何れもが外交々渉に移された場合の巧妙な逃路が用意されて居つて、其暴擧の性質が偶發的でない事を證明して居り、今や北支明朗化の甘夢破れて華北の空には遙かに不安が低迷するに至つた

◇

即ち昭和十二年三月十四日冀東貿易に從事して居る邦人二名は貨物を搭載したトラックを操縱して、天津と濟南の中間滄州を北に去る三十支里の地點に來た際、支那巡警の停止命令を突破せんとした爲巡警の一齊射撃に遭つて即死した

◇

同日北平正陽門停車場に下車した老人、女、子供を含む五十七名の鮮農は直ちに北平朝鮮人民會を通じて日本官憲に保護方を申出でたが彼等が事情聴取に赴いた日本官憲に語る所に依つて次の様な事情が判明した、彼等は大正十三年奉天附近の開拓地から綏遠省包頭に移住して農耕を始めた、其後今日迄同地に定住して農耕に從事し相當の成績を擧げて居たが昨年秋の綏遠戰爭を契機として支那官憲の彈壓加重し、土地取上げ其他の暴壓に出でたので一行の內青年壯年三十名が同地に殘つて整理に當つて居る外、前記の五十七名が北平に避難して來たのであつた

◇

又平綏鐵道、平漢鐵道に於て旅客取締りの支那巡警及び憲兵が日本人旅客を「檢疫」の名の下に身體檢査、毆打、檢束等の暴擧に出でた事は屢々として枚擧に暇が無い天津の或る日本官吏は前記なる身體檢査の末毆打され、北平の或る新聞記者は張家口から歸平の途中で、支那側巡警の爲に所持品を檢査された擧句其靴を引裂かれた上毆打された、又張家口の一婦人は同じく北平に出る車中で身體檢査の屈辱を受け、女性として忍ぶ可からざる侮辱を受けて居るが是等は其一例に過ぎない、今や平綏平漢兩鐵道は邦人の女、子供の一人旅は危險とされてゐる

無電台

公僕や當局への要望歡迎・十五字詰十四行以內・紙上匿名は可なるも住所氏名は記入のこと・宛名は無電台係

公德心

この頃、しばしば悲しむべき事柄を目撃する、それは公德心の缺如だ

◇

卑近な例として映畫館の座席內にかて喫煙をなすもの、兩隣の電車中で若い者が腰を下してしかも平然と席を獨占し、老幼婦女子を立たせたり、或は冬季煙突を濫立させ低く建てしかも物凄い煤煙を往來近隣に浴びせかけ迷惑を及ぼすもの、夜間自轉車の燈火を消して通行するもの等々數へ來たれば限りが無いが何れも公德心を缺く能はざるものである

◇

公德心の普及涵養、之等は餘りにもありふれた事柄ではあるが前記のやうなことが全國第七の大都市として且又半島の首都として誇る京城府民に公德心の缺如して居ることは情けないではないか

◇

こそ現下の府民に課せられた最重要な宿題ではなからうか、府民よ心を一にして以て大京城の文化的水準を上げることに努力しようではないか（休雄生）

早慶戰

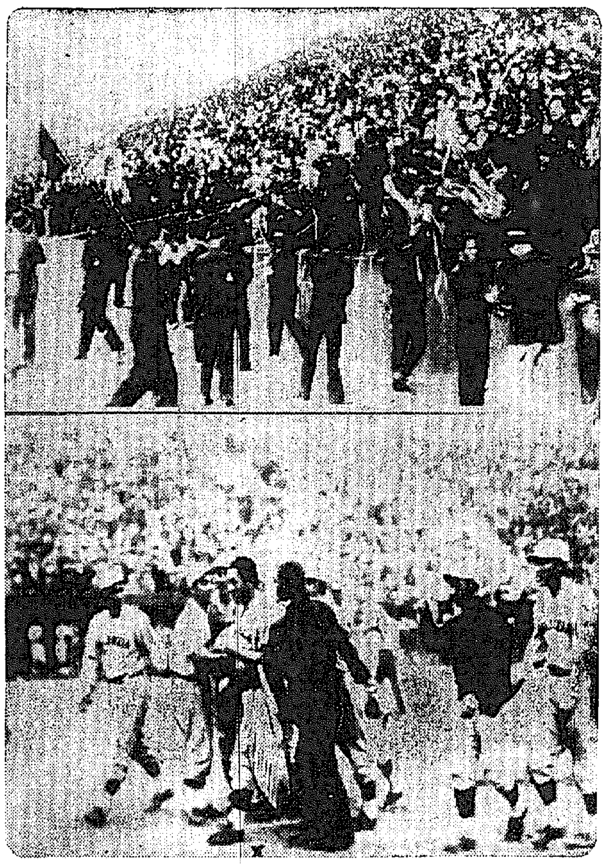

（勝利の刹那、狂喜亂舞する早大應援團（上）と本壘打を打つて戰友に迎へられつゝホームインする吳君（×印）＝五日）

ゴム價格の崩落で 鮮內ゴム工場打擊
休業工場も續出傾向

今春九十錢臺にまで暴騰した原料ゴムは其後の世界的增産と需要減退等から反落に入り昨今では六十二三錢に迄崩落して來た鮮內のゴム工場は本春來原料高に拘はらず製品安で悲鳴を擧げてゐたが、更に角逆鞘高で原料手當を行つた筈丈けに今度はこの暴落によつて相當深刻な打擊を蒙り、原料ゴムの暴落で打擊を受け休業工場が續出してゐる有樣である

日本水産が 罐詰製造
三工場合併

東海岸新浦の倉澤工場、三陟工場及び城津の宮本工場の各罐詰製造工場は今回日本水産の半額出資を得て合併、資本金二十五萬圓の會社を設立十日頃創立總會を開催することになつた、同社は罐詰の外新しくトマトサーヂンの製造に乘出すもので所要運轉資金は日本水産より出資することになつて居りこの計畫は日本水産の新しき投資として注目されてゐる

林業開發令六月中に公布

朝鮮林業開發會社に關する制令は目下內永本府林政課事務官が東上、法制局と折衝中であるが、同會社は八月中に創立總會を開催九月早々創立すべく準備を進めてゐるので、之れが制令は六月中に公布されなければ設定通りの創立が困難とされるので近く矢島農林局長が東上折衝を行ふ模樣である

龍山工作二分增配

龍山工作（資本金四百二十萬圓）では五月末決算を締切り六月末定時總會を開き決算案を附議するが配當は二分增配の一割と內定、なほ增資說もあるが現在十二回半の未拂込を殘してゐるので短期增資によれば增資も可能であるも今のところ實現性は乏しい

割引債券賣出し 相變ずの好人氣

第十五、六、七回勸業割引債券の賣出しは七日午前九時より殖銀及勸業證券支店に於て賣出し開始されたが例によつて交通整理を必要とする程賣手が殺到し即日割當額を賣盡した、今回の額面賣出總額は六千萬圓（三百萬枚）で朝鮮への割當も相當多かつた模樣で金利高の關係上前回迄の人氣は沸き立たなかつたが大量賣出しにしては上乘の成績であつた、なほ前回はプレミアム二圓四十錢であつたが今回のはなほ不明である

延專の棄權に 普成專門優勝
學生軟式庭球對校競技大會

第三回朝鮮學生軟式庭球對校競技大會は五、六兩日に亘り藥專コート並に京城運動場コートを使用、參加校十一校を敷へて花々しく擧行された、第一部は延禧專門、第二部は普成專門の優勢裡に第二日を迎へたが、結局その盛大勢を決して延禧專門、普成專門の兩者によつて優勝戰を行ふこととなつたが都合により延禧專門から棄權を申出で、普成專門學校の不戰優勝となつた

第一部成績（京城運動場）

	普專	醫專	藥專	法專	佛專	敗數
普專	…	12	7	11	2	32
醫專	16	…	14	5	7	42
藥專	20	11	…	11	7	49
法專	17	17	12	…	7	53
佛專	20	19	17	16	…	72
勝數	73	59	50	43	23	

第二部成績（藥專コート）

	延禧	高商	高農	齒專	高工	世醫	敗數
延禧	…	8	2	8	4	0	22
高商	13	…	9	11	4	0	37
高農	20	18	…	14	4	0	56
齒專	19	16	19	…	10	0	64
高工	20	20	20	17	…	0	77
世醫	20	20	20	20	20	…	100
勝數	92	82	70	70	42	0	

第一部優勝校―延禧專門
第二部優勝校―普成專門
優勝戰
普成專門（勝）棄權延禧專門（敗）

京城實業野球成績（六月六日まで）

	鮮	京	遞	殖	府	勝	勝率
鮮鐵	×	2	1	…	1	4	0,667
京電	0	×	2	2	…	4	0,666
遞信	1	0	×	2	2	5	0,556
殖銀	…	0	1	×	2	4	0,555
府廳	1	…	0	0	×	4	0,200
敗	2	2	4	4	4		

地方商品界不振

京城を中心とする最近の地方取引を見るに豫想以上に地方筋の買控へ甚だしく、殆ど衣服、食糧、雜貨其他諸品とも當用買ひに終始してゐる、これは地方に於て

（一）前年の凶作に依る購買力不振に對する不安がある事（二）商品思惑の金融が困難なる事

（三）先行に對する不透明から兎角手控へてゐる事

等の事情が根強く働いてゐるやうだが地方筋の當用買方針は引續き繼續するやうである

鮮米移出好調
運賃引上影響薄

鮮米運賃引上後の各港出荷狀況を見るに上旬出荷豫想は（單位噸）仁川四、五〇〇▲南浦一、五〇〇▲群山六、〇〇〇▲木浦二、〇〇〇▲計一四、〇〇〇と一萬四千噸に達し、五月上旬の一萬八千七百トン、中旬の一萬八千噸下旬の一萬九千五百噸に對比して大した減退をなしてゐない、これは各港に滯貨の多かつたため

夕刊後の市況

仁川穀物出入（六日）

▲移出玄米一、二五〇叺大豆一、四九九叺籾一、九一五石▲移出白米四、四一〇叺二六、〇七〇袋大豆四、五九五叺

實物後場

日滿アルミ新五〇圓三日本デイゼル二七圓五九州曹達三九圓五、鹽水港新五四圓五東洋モス六五圓丁同新三六圓五東南パルプ二八四丁人造羊毛二二圓三旭紡二九四丁足利紡二一圓三

◇……大阪短期引跡氣配

大新	九二、六〇	六〇高
新鐘	二六八、七〇	不變
日産	七七、二〇	四〇高
新東	一五二、三〇	不變

◇……橫濱生絲後場引
當　八〇八、〇　先　八一一、〇

◇……前橋人絹後場引
當　八二二、〇　先　八三一、〇

仁川期米本玉

當	賣	買	中	賣	買
[illegible]	[illegible]	[illegible]	[illegible]	[illegible]	[illegible]

京城中等學校 庭球リーグ戰
善隣商業が優勝す

六日普成專門コートで行はれた本社後援京城中等學校庭球リーグ戰第七回戰の各校得點は次の通り

1、善隣　一〇四
2、二高普　一〇四
3、京商　八五
4、龍中　八三
5、一高普　八二
6、養正　六二
7、京商　四七

第七回戰
龍中　13―16　善隣
道商　18―10　京商
二高普　20―13　一高普

淋病 根本征服
前東京吉原遊廓吉原病院長 佐藤榮先生の發明創製

恐るべき淋病

淋病に感染して、一定の時期を經過すると、自覺症狀が少なくなり、爲めに潰はれ、治療を中止するか、或は繼續するとしても、姑息的手段を選ぶことになり、根治することの出來ない內服藥等に頼り、疾病擴散が止れば全快と誤認して、その儘放任してゐる內に再發又再發を繰返しなりと諦め、或は何等かの機會に後部尿道を犯され、睾丸炎、副睾丸炎、或は膀胱炎等を起し、或は罪なき婦女子に感染して家庭の悲慘事を惹起せしむる等、取り返しのつかぬ結果となる人が餘り多いのは、眞に氣の毒に堪へぬ次第であります。

罹て淋病は不治

之れ一つは淋病治療に對する、醫界の觀念が徹底しなかつた結果にもとづくものであります。

醫學界に帝大の發表

せられた論說中に、「淋病は內服藥によつては全治するものに非ず適當なる殺菌劑の局所療法によつてのみその目的を達することを得」と極言せられ、尚附記して、「白檀油、バルサム類、ザロール、ヘルミトール等、一般內服藥は往時殺菌力あるごとくに思はれたるも

現今にては單に疼痛

を緩和し、分泌物を減少せしめ、多少收斂作用あるのみ。」と論及せられて居ります。

同大學の高木博士等も、その著書に、「內服藥は局所療法の補助的位に考へた方が誤りなかろう」と論ぜられ、尚同書の中に、「治淋に對する內服、注射藥等、枚擧に遑まない程あるが、今日の科學程度に於ては、局所殺菌療法が最も奏效顯著である。」と論及せられて居ります。

誠に權威者の

指導にあたる高說であつて、東西專門家の齊しく認める處、何人も否定する事の出來ない事實であります。

彼の內服藥療法に家傳藥等と稱する秘密藥の內には、麻痺、催眠等は或る程度迄消滅するものであるが、淋菌を死滅せしむるものは無いから、治癒した樣な形になつても結果は反つて全治困難の慢性症になることが多いから、治つたと

誤認せしむるだけに

反つて患者自身を不幸に導く事があつて、只無意識に傳統的の療法を繼續することは、引いて將來恐るべき結果を齎す事になるから、此の點に就ては、係る愼重に考慮を要する次第であります。

プラオン銀の驚異的偉力

前東京吉原遊廓吉原病院長として、十數年在任せられた、佐藤榮先生は、同病院大多數の患者が淋病患者であり、而もその痛苦に悲慘な狀態を見るに忍びず、醫理に基き多數患者の實驗を經て苦心研究の結果、遂に殺菌の偉大作用あるプラオン銀の發見に成功せられ

行き詰つた治療界に

一大刷新を與へ、難治症の同病に淋病でさへ、幾時日に治療の經過を取り、醫師も患者も共に歡喜に打たれる有樣でプラオン銀の出現によつて、治療界に一大革命を招來するに至つたのであります。

安全な局所療法

元來淋病の局所療法には、一千十數倍の稀薄の藥液で、尿道を洗滌するから、技術の不慣な者は腎臟でさへ、藥液と共に淋菌を後部尿道に送入し、睾丸炎、副睾丸炎等を起すことがあり、素人の施法には危險愼重に考へる必要があつたが、ケンゴールは非常に殺菌力が強い爲め、僅か數滴ほどの使用量で充分で一回每に

メキ／＼と驚く程効果顯はれ

使用に伴ふ危險は絶對になく、反つて之等併發症を豫防し得る作用があるから、服用安全に何人にも此の危險もなく、絶對に安心して使用し得るは本劑の最も特色とする處であります。

赫々たる好評

花柳病專門に十數年、診療に當つて居られた佐藤先生は、日本に於ける凡ゆる藥劑、或は醫學者よりも、直接多くの花柳病患者に接せられた結果、先生の苦心研究になるプラオン銀に、高貴の補佐藥を配劑して、發表せられた治淋劑ケンゴールが、如何に偉効なるかは、今更喋々するまでも無いが、その殺菌力の强烈なる、收斂作用に富み、而も消炎作用を有する點、其の効驗は各方面から、識者に次ぐ讃賞を以て迎へられ、專門大家の實際推奬によつても

本劑の出現が著しく

淋病治療日數を短縮し、學界多年の難問を解決したる理想的藥劑であるかを知る事が出來るのである當局は多數患者諸賢より感謝に滿ちた全快の消息が山積し尚歐米各國よりは問合せや注文が殺到する有樣で大量生産に堪へず、同病者に呼びかけ、茲に患者諸賢の注意を促し、冷靜なる批判を乞ふものであります。

この反響に聽け

豫想以上の成績　醫學博士　田谷利男

今回前吉原病院長佐藤氏が多年實地臨床上の實驗と學理に基き、發明されたる「ケンゴール」はその主成分が治淋學理の理想したるプラオン銀なるを以て早速之を實地治療に試みたる結果豫想以上の好結果を收め、從來に見ざる經過を短縮する良成績の實例を得たるは予の滿足に堪へざる處なり。

人類幸福のために　醫學博士　北井幾八

淋疾に對する治療法として種々あるが皆々臨床家が常に滿足しつゝあつたものは絶對である事が難い……件で而も從來の單なるプロタルゴール式のものでなく、それ以上に

悉く快癒　醫學博士　山崎和雄

余は今日まで、余の患者に對して數百種に亙る治淋劑の實驗を行つて見た。併し何れも無效に終つた際斯に醫師としての責任を果し得るのは前吉原病院長佐藤氏の發見にかゝる「ケンゴール」である。余は四十一名のかなり重症なる淋病患者にこれを實地治驗を試みたのであるが、重症特殊患者二名を除く他の卅九名は悉く快癒し顯著的效果を收め得たることは欣喜に堪へぬ。

N 59

プラオンギン
ケンゴールの絶對偉力

普及品 一圓九十錢（送料別）
二五瓦（約十七日分）三圓八十錢
五〇瓦（約卅五日分）七圓
八〇瓦（約五十七日分）十圓
北窓一號、二號、三號あり 急性の時は一號を、慢性の時は初め一號を使用し後二號を使用す、婦人は三號を使用す
東京市芝區[illegible]十三 總代理店 合名會社 河原商店 振替東京三五〇九 電話[illegible]

商業登記公告

株式會社朝鮮殖産銀行昭和拾貳年四月末日第六拾七回社債總額ヲ金壹百四拾貳萬圓也ト變更ス
右同年五月四日登記
京城地方法院開城支廳

法人登記公告

平康金融組合變更昭和拾貳年度末（昭和拾貳年參月參拾壹日現在）出資總口數四千四百四拾貳口拂込ミタル出資總額金[illegible]ト變更ス
右昭和拾貳年四月貳拾四日登記
京城地方法院平康出張所

法人登記公告

內金剛金融組合變更[illegible]
右昭和拾貳年四月貳拾八日登記
京城地方法院淮陽出張所

法人登記公告

[illegible]
京城地方法院開城支廳

法人登記公告

[illegible]
京城地方法院旌善出張所

法人登記公告

[illegible]
京城地方法院春川支廳

法人登記公告

[illegible]
右昭和拾貳年四月貳拾八日登記
京城地方法院抱川出張所

法人登記公告

[illegible]
京城地方法院長湍出張所

商業登記公告

株式會社朝鮮殖産銀行[illegible]
京城地方法院平昌出張所

法人登記公告

[illegible]
京城地方法院春川支廳

法人登記公告

[illegible]
右昭和拾貳年五月拾五日登記
平壤地方法院成川出張所

家庭

肥つた方・背の低い方 夏の着付のこつ
かうすればすつきりと見せる

着物は身體の線がはつきりするので、それだけに體の格好の惡い人や太つた方に着附けが難しいわけです

布……地が薄いと透いて見えますし、しつとりした縮緬や錦紗やお召のやうな絹衣裳と異つて兎角褶が亂れ易く、着崩れも早いものですから、夏だからと云つて着附けに手をはぶくわけにはまゐりません

薄……ものゝだらしない着附はむしろ透いて見えない着物よりも御暑苦しい感じを與へます

太……つた方は着物を選ぶ際には、なるべく黑や紺地の涼しい色のものにし、際立つて透いて見えるやうな着物は不向です

柄もこぢんまりした模様がよく、大柄の縞や飛白模様は向きません、一體に細い縞で地味だが、野暮でないキリッとしたものを選びます、白地や薄水色地などは餘計太つて見せます

先……づ體の格好の惡い點を補ふやうな工夫をしませう、太つた方は必ず裾が開き易く胸も開き易いので他の方と同じやうな着方ではうまくいきません、寸法は身幅や袖附身丈けをたつぷりとつて、ゆつたりした感じを持たせることが肝腎です、後幅は八寸位肩幅は六寸一分、おくみ巾も少し廣く、襟下を少しつめ加減にしてその代り袖幅を八寸八分位に取ればよろしうございます、

衿開きは二寸八分位まで廣めて襟越しもたつぷりした方が衿もとがすつきりして襟の巾がせまく見えます

袖……附けはあまり少くして二の腕が覗いたりせぬやう注意して袖丈は餘り長いと重苦しいですから一尺四、五寸の程度がよろしいでせう、衿は必ず廣衿にして胸元にゆつたり餘裕をもたせます若し太つた上に猪首でしたら襟巾を幾分つめた方が涼しげに見えます

薄ものゝ着附けには特に下着に注意を要します、太つた方は乳房が大きいので胸元が開き、殊に薄ものゝ場合はエロティックに見えますから、必ず下に晒布を一丈ほど卷き、その上から肌襦袢をつけてスカートをはきます、又は乳バンドをして胸と腋の間のくぼんだ個所へ晒布を卷き、肌襦袢か長襦袢をつけます、スカートや長襦袢の裾が短か過ぎること、薄ものから腰が見えて困りますから足袋の上までくるやうにします、又下着を落ちつかせるために伊達卷を必ず締めます

か……うして下着がきまりましたら上着をつけ、襟が長過ぎず短かすぎぬ程度に腰で後襟を押さへ、上下の褄先が幾分上り氣味にして腰紐をしつかりしめます胸元はあまりせゝこましくつめず自然に半襟も幾分廣目にして下紐で押さへ、又伊達締めをし、その上から帯をしめるのです

帯……前巾は四分六分がよく、位置も下目に幾分Xの字にたるやうにすれば胸廻りの廣さがごま化されます、帯揚げは一寸覗かせる程度がよりよく見えませう、背の低い太つた方はお太鼓は大き過ぎぬやう注意します

お化粧は太つた方は汗がひどいので厚化粧はさけ、さつぱりした附化粧程度にして、お髪も大げさなものは向きません(吉行アグリ女史談)

主婦手帖

御飯の焦げた時は炭火

不注意から御飯の火加減を見るのを忘れてフッと焦臭い匂ひがして來たら、よくおこつた炭火を二個ほど御飯の上に載せ、又蓋をして蒸しておけば、焦げの臭みが御飯全體へ廻るやうなことは絶對にありません

炭火を御飯に入れる時、火箸にはさんで口で吹きますと、ひらひらした燃えかすの部分が飛んで、御飯を汚すやうなことはありません、なるべく手ッ取早い方が効果的です

お召物を永持ち させるにはこの注意

◇一着物を出來るだけ經濟的に永持ちがするやうに着るのには、買ふ時に値が安いだけできめてはいけません、買ふ時には安いやうでも永持ちがしなかつたら結局損です、どの道着物はつくつたら充分手入れをよくして、その着物の持つてゐる用途を充分活かして、使へるだけ上手に使ふのが本當に經濟的な着方です

◇一人絹は買ふ時は安いやうですが、洗濯に弱く、形がくづれ易いので保ちがいゝとは言へません、又、木綿はたび〳〵洗濯をしても割合に傷まないので徳用のやうですが、色が剝げ易く、銘仙のやうに何處にでも着て出るわけには行きませんので、得とは言へないわけです、大體絹が一番保存力が強く、はげたところが出來ても、つぎを當てゝさへておけば又當分のうちは體裁よく使へますので、使ひ道によつては一番經濟です

◇一交着物をつくる場合に大切なことは、お洗濯の時、表裏別々にといて洗ふものは別ですが、丸洗ひをするもの例へば單衣や、襦袢や、シャツのやうなものなどは襟裏とか、袖口とか、裾裏とか、見返しの裏などに表とは違つた布をつける場合、絹物には絹の裏を木綿には木綿の裏といふやうに同じ性質の纖維のものを取り合せることが大切です、ちがつた纖維のものを取合せておくと、お洗濯をする時、どちらかがのびたり、ちゞんだりして、結局縫返さなければなりませんので不經濟です

◇一同じ理由から縫糸なども絹物や毛物は絹糸で、木綿や人絹は木綿糸で縫ふといふ風に注意なさることが必要です

シムプソン夫人好みが流行

王冠を捨した戀一で一躍世界人のトピックの中心となつたシムプソン夫人がウインザー公との結婚用衣裳としてパリ、シアパレリ洋裝店で作つたドレスが今歐米で新奇を求める婦人達の流行の中心になつて居ます、寫眞はシムプソン好みの代表的なもの

座談會【3】
職場を守る女性
秘密函の蓋を開け放して
坊つちゃん御免

記者 みなさんの職場には男性も相當一所に働いて居られることでせうが、一つ男性に對する御感想を……

江間 私の職場の男性は、みなさまが御年輩で、しかもよく物のお分りの方ですから不滿などはありませんわ、寧ろ、いろいろ敎へられるところが多いので不滿より感謝……ですから私は職場の男性は尊敬して居りますの

記者 さうですか、大澤さんはいかが……

大澤 問題にして居りませんわ(一同お笑ひになる)私の職場は古い方が多いのですから順次上に上つて來た方が多いのですから、全てが進級式ですの〃自分も前は、この仕事をして來たのだから、お前もこれをせよといふ式ね、このことが何よりの不滿ですわ、でも、これが會社の規定のやうなものですから、私がいくら力んでも無駄ですわ、何といつても、職場は明朗で面白いところでなくてはね

木村 職業につくことは、必ずしも餓しいからではありませんが幾分でも獨立して生活して行くといふ考へから職業につくのですから、私はかうした女の職場に、豐かな家庭のお坊ちゃんが遊び半分にお出でになつてゐることに、大きな不滿を感じますわ

記者 尤もですね

木村 女は自分の仕事に責任をもつて働いてゐるのですから、男の方も同じやうに責任を持つて下さらなくては、まる切り、腰掛けのやうな働き方では、職場の者としては、たまりませんの、不眞面目な方で、會社の重役の關係で、致し方なく働いてゐるといふやうな方には、不滿よりも反感を感じますの、眞面目にお店のことを考へて呉れるならば結構ですのに……

江間 そんな方は害を流すやうなものね、時代の反映ね

小川 ですけど、時世もさうでせうが、割に男性には覇氣が缺けてはゐないでせうか

江間 生活には疲れては居るでせうが、それには自分の生活に無駄のあることに氣がつかぬのではないでせうか

インキの汚點かうして拔く

毛織物の冬服をしまふ際に赤や青のインキが附いてゐて却々除れない場合は、アルコールをたつぷりつけて揉み、その部分をつまんで小皿の牛乳に浸して汚れを揉み出し、水で洗ひます、洗つた痕がつかぬやう、濡手拭でボカし作らアイロンをかけて仕上げます

當代一流 爭覇戰譜 第五局

香落 ☖六段 寺田梅吉
☗四段 加藤富久

☖四五歩 21
☗五三歩 30
☖同 金 10
☗四五桂
☖四四金 2
☗八八角
☖六二角 6
☗五三歩 16
☖五五歩
☗一六龍 10
☖四四銀左 7
☗六八金直
☖七三角 15
☗六六銀 12
☖六五歩 19

圖は☗五七銀迄の局面

「駒持」☖寺田氏 三歩

九	八	七	六	五	四	三	二	一	
▽香	▽桂			▽角			▽桂		一
	▽王	▽金		▽金					二
	▽歩		▽銀		▽銀		▽歩	▽歩	三
▽歩		▽歩	▽歩		▽歩	▽飛			四
				角		▽歩	歩		五
歩		歩			歩		龍		六
	歩		歩	銀	銀	桂			七
		玉		金					八
香	桂		金					香	九

「駒持」☗加藤氏 歩

持時間各七時間 累計 ☖寺田氏 二時間四十七分 ☗加藤氏 三時間一分

觀戰記 上手強硬な四五歩 加藤氏過激の五三歩
六段 飯塚勘一郎

上手方寺田氏は前局に於ける下手の五七銀を見るや、熟慮二十一分の後、決然として四五歩と突き出した、即ちこれを下手同歩なら三三角、同角成、同桂と捌いて決戰しやうとする肚である

加藤氏は此の四五歩を見て突飛に意外の感じを受けたらしく、一寸狼狽した風に思はれたが、長考三十分五三歩と敵の金頭に叩きつけた 無論上手に同金と取らせ指し手の如く四五桂と捌くつもりであらう。然し是は加藤氏は少し振りに過ぎたやうに思はれる。穏やかに八八角と引き、三三角なら五五歩と打つて置けば、次ぎに四五歩と取る順があるから、勿論下手は指し易かつたであらう、上手に四四金と出られ、手順に六二角と指されては、駒を捌かれた上、次ぎに三六歩、同銀、四五金、と逆襲されるやうな懸念を生じた、下手方の五三歩はその順を警戒したものであつたらう、斯うなつてみると加藤氏の五三歩は、今少し前後の手順を深く睨み極めるべきであつた、上手五五歩と位を張つたのは敵角の利き筋を避けて、五五の位を取るから、此場合絶好の着手であるが、下手一六龍の處は六八金と上るのが順序だつた、上手五四銀は機會を見て四三金と引き更に四四歩と打つて桂得をしやうとする目論みである、そして下手の六八金直ぐに對する七三角も、此處を直接四三金と引いては、下手に六六銀と出られ、四四歩、五五銀、同銀、同角、四五歩の時、一一角成があつて、上手忽ち不利となる 下手方次ぎの六六銀は、敵に六五歩と突張られると、手損のやうに見えるが、六五歩と突越させれば次ぎに下手五二歩成、同銀の時、九七角と覗く手段が生ずる、然し上手としては此場合、六五歩で敵銀を押返しない事には、四三金と引き四四歩と打つて、敵桂を只取りする順がない、即ち此處で上手四三金だと、五五銀と出られて下手より逆襲される順がある

美しいその足許に たゆたふ懐しい氣配
夏のおはきものの流行の話

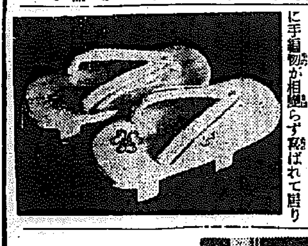

夏ともなればやはり革パナマちか草履等が一番多く履げられる事でせう所で近頃何人氣をもつ革製品は色調もぐつと薄目に白クリーム、空色、薄鼠等と變り、そして見た目は涼しげなビーズをはめ込んだ繊細なものが相當に現れて來ました、又今夏は蝴蝶とエナメルのはぎ合せ物が夏の需要としてトップを切つて流行界に進出して居りますこれは値段も十五圓前後です、パナマは例年による夏の履物だけに手編物が相變らず喜ばれて居りますが今夏は重ねに革を使用したものや、花緒に革を加工したもの等耐久力の強い革を種々な所に應用し實用範圍を擴大して來ました、素肌の浴衣に素足のちか頃きこれは又夏の魅力の一つです、本年は銀色彩がかなり多く姿を現し古典的な彫刻とその趣味とは素足の美を一層引立たせる事でせう

アポセーフ 披露晩餐會

最近發賣せられて強心劑として好評の新製劑アポセーフの本舗大阪の高橋盛大堂から太田學術部長が來城、五日夜七時から千代田グリルで府内のおもなる藥業者六十餘名を招待して晩餐會の後、

太田氏は急性肺炎、チフスその他心臓疾患に對し奇蹟的な特効を有する經口藥アポセーフの驚異的な治驗例を舉げての詳細なる說明あり、醫家が見放したる時でもよいからアポセーフを服用してみよとの流石に心臓の強い確信に滿ちた言葉で結び、十時散會した(寫眞は同夜の會合)

至急!どなた様にも せひお願ひします

懸賞「尋ネ人」

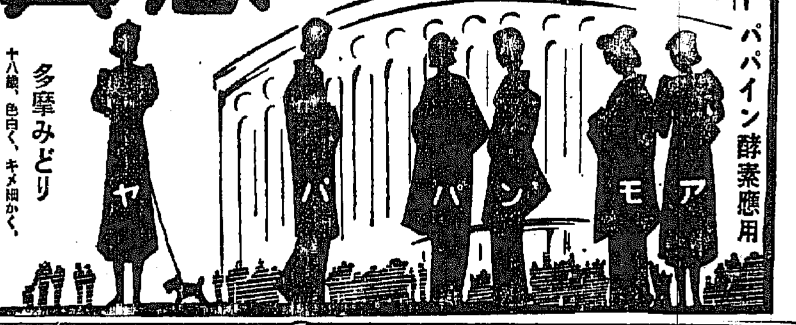

多摩みどり 十八歳、色白く、キメ細かく、中肉中背、ベレー帽子で洋裝。

保津しづか 廿二歳、色白く、キメ細かく、五尺二寸、若夫人、和服和裝。

世界美人競爭參加のため、東都捜索の秘父丸の出帆期日が急に繰上げとなりました。二人とも揃つて急ぎ歸宅せられたし。

本紙愛讀者にお願ひ 御祈禱に際へ、しばし日本ともお別れといふので鄕里に出た全日本美人代表の多摩嬢と保津夫人を至急呼返したいので心當りを方々探し廻りますと、ある取締の近くに二人並んでゐました。さア!問題の二人連れはどれでせうかしら?お知らせ下さつた方には、全部へ左の規定でとても豪華な賞品をもれなく贈呈します。

◎一等賞品(三名様) 天然ダイヤモンド讀入 プラチナ臺の豪華指輪
◎二等賞品(廿名様) 龜甲型切子彩色文字板 婦人用最新流行腕時計
◎三等賞品(百名様) 特撰眞岡浴衣地
◎四等賞品(殘全部) 藥用アモンパパヤ洗粉
◎應募規定(違反失効)
▲右の影繪の人物をア・モ・ン・パ・パ・ヤの文字で假に表はしてありますが、尋ね人の二人連れをその代表假名でお知らせ下さい。例へば「アモ」といつた風にお書き下さい。
▲解答にアモンパパヤの函の中蓋(紙箱製)を添へ四錢切手を貼り手紙で出して下さい。
▲この中蓋一ケごとに抽籤參加權があります。
▲正解者多數の時は抽籤で右の賞品を贈呈。
▲〆切七月末日。發表八月上旬の東京朝日・東京日日・讀賣・大阪朝日・大阪毎日の紙上
アモンパパヤは全國各地のデパート・藥店・化粧品店・各種特約代理部で賣つてゐます。
宛名 東京市神田區松住町十二番地 株式會社 杉田商店懸賞係

藥用クレーム アモンパパヤ 定價一圓二〇 二圓 一・八〇
藥用 アモンパパヤ洗粉 定價〇・三五
專賣特許 ニキビ・ソバカス・シミ取り姉妹品

●頭痛にはやつぱりノーシンが一番だ●

世界一の粉白粉が日本で出來てしまつたのです。

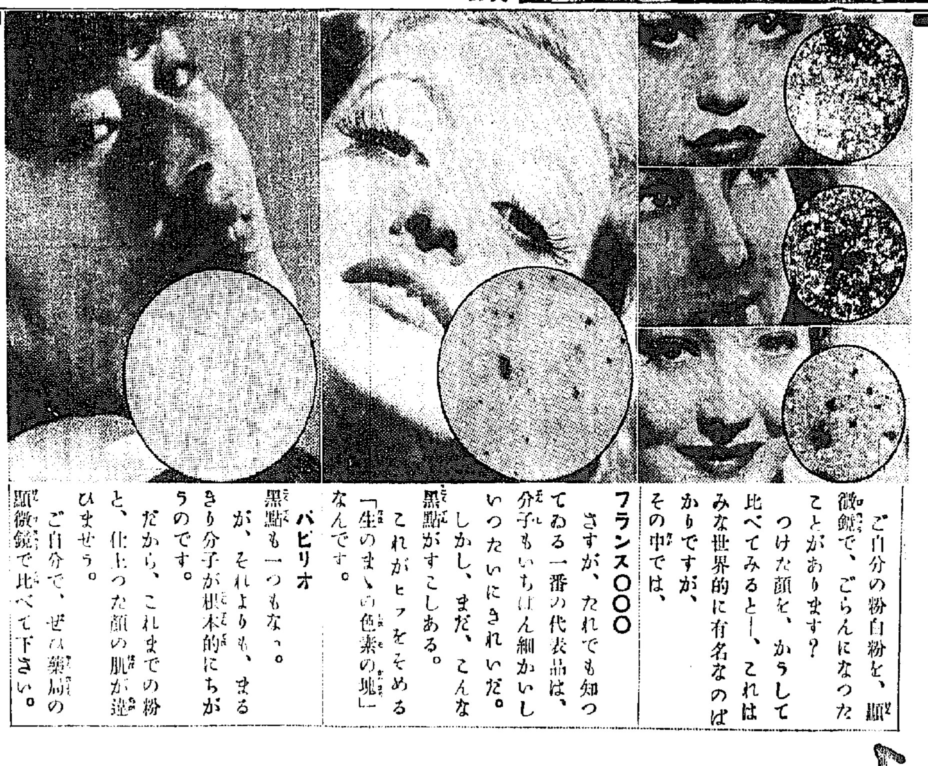

ご自分の粉白粉を、顯微鏡で、ごらんになつたことがあります? つけた顔を、かうして比べてみると、これはみな世界的に有名なのばかりですが、その中では、

フランス○○ さすが、だれでも知つてゐる一番の代表品は、分子もいちばん細かいし、いつたいにきれいだ。しかし、まだ、こんな黑點がすこしある。これがヒフをそめる「生のまゝの色素の塊」なんです。

パピリオ 黑點も一つもない。が、それよりも、まるきり分子が根本的にちがうのです。だから、これまでの粉と、仕上つた顔の肌が違ひませう。ご自分で、ぜひ藥局の顯微鏡で比べて下さい。

若き科學者たちの組織する、無敵艦隊の作品です。百萬圓研究所の目的は、海外で勝ちたい

ほゝ紅の主張 これまでのは、赤に、白の粉を混ぜて作つたものだから、粉に白味が混つて、それで、みな桃色ぼたん色系統になつてゐる。つまり頰紅が粉といふのが間違ひでした。粉ぢやない、はじめての、のびる粒子で生きた十二色が出たのです。クリームの上で、どんなにのびるか、どんなに生きた色か、見て下さい。

パピリオ

口紅の主張 「口紅は唇が荒れる」といふのは、固める事のために蠟を入れたから。これは蠟なし。だから荒れさへ治る。更に、落ち方がまるで違ふ。赤が混ぜて出したのと、色素が根本的に違ふから、のびて、濁らない。

粉白粉 十二色 六十錢 頰紅 十二色 七十錢 口紅 七色 七十錢
伊東化學研究所 東京麻布本村町一四五
試用七錢切手封入 デパート有名店ニアリ

お知らせ
輸入一罐壹圓廿、二圓二五 四圓
フランスのオリーブ來る。ヒフのため「世界の寶」といはれる ロードポウ

●衰弱に 參茸トニク●

形式主義を排し 官尊民卑の打破
各課長の改善案を大集成 課長會議で檢討

庶政刷新の烽火 先づ平北に揚る

【新義州】内閣の掲げる庶政刷新の大方針に基き平北道廳では美座知事の日頃の主張である形式主義打破をモットーとして從來餘りにも官廳本位に堕して民衆の不便を招いてゐた一齊の業務整風に對し徹底的な改善を加へることになつた、即ち形式主義にかへるに實質主義をもつてし、繁雜を避けて事務の簡捷化をはかり、施策の趣旨方針の周知、民衆の處遇に對する親切、民衆に直接する第一線行政事務の刷新等全面的改善を行ふことになつたが、これが完成如何は一に官吏のその局に當る人の教養訓練の如何によるので制度、機構、施設の改善と相應じて官吏の教養を徹底化し文字通り民衆の役所としての萬全を期することになつた、これがため廳内各課長に庶政刷新案の方策を諮詢し十日までに各課地方課長の手許に書面を提出させ、各課長の意見を綜合して改善案の大集成によつて近く課長會議を開催することに決した、以上の根本理由から課長會議を開くことは平北道廳初つて以來の出來事でこれこそ官民融合の新スタートを切るものとして非常に期待されてゐるが、今回美座知事が唱道した形式主義打破の烽火はその底流に於て官尊民卑の弊風を一掃して最近頓に惡性を帯びて來た官僚獨善に對し徹底的な膺懲を加へるものとして注目されてゐる

仁川の豚市場大成功 種豚も計畫

【仁川】公正な取引と疫病豫防の徹底に價格の調節を圖るため府が豚市場を設けて以來その成績は逐月見るべきものあり五月中に六百頭、一萬五千圓といふ素晴しい取引額を示すに至つた、府ではこの豚市場の成績に鑑み大々的な種豚場を設け諸般の設備を整へて優良豚を全鮮に送り出すべく計畫樹立中で近く全鮮の豚に『仁川豚』の烙印を捺さんものと非常な意氣込みである

永同の煙草賣上げ

【永同】煙草販賣所における去る五月中の煙草賣上高は實に四千八百十四圓九十錢を最高に合計一萬二千八百五十二圓に達し、前月に比し七百十三圓三十錢の増加前年同月に比し九百二十四圓七十六錢の増加を示した

咸興の市計本腰
秋の收穫を待つて理築工事 買收地價查定も完結

【咸興】咸興市街計畫に關する起債認可は既に到着し今は事業の實施認可を待つのみで買收地價の査定も概ね完結した、七月早々から用地買收に着手し秋の收穫を待つて一齊に理築工事に取りかゝる見込みで咸興驛移轉府尹は近く愼總次第上京し咸興驛移轉經費を來年度豫算に織込むやう交涉する豫定である

◇……咸興驛の所謂高地帶開發て附近開發する豫定であるが從來鮮内驛舍の設備に止めた處は今回からは對岸長白縣の資源開發機關にも擔充し鮮滿一如の理想に順應することになつた

講演會 【永同】沃川郡では十三日午後三時から郡廳會議室で北鮮視察から歸つた石田事務氏の「非常時とは何んぞや」と題する講演會を開催

新二百萬貫 黃色煙草の乾燥に伐採

【永同】黃色煙草耕作面積は約一千餘町歩に上り、煙草乾燥に要する薪は本年度二百萬貫といはれその内五十萬貫の申込に對する伐採手續は既に完了し目下郡山林係と技手が目下係員大童となりこれが伐採準備中である

奇特な公醫

【永同】去る五月二十日陰城郡陰城面所在地に赤痢患者が發生したので警察署では防疫に努めてゐるが陰城公醫柳聖元氏は同患者の無料治療を行ひ損費を無料にした上致消費として十圓を寄附する旨を申出たので署長は直ちにこれを分配した

邑昇格を控へ 伸びる載寧
人口一萬九千突破 道内第三位に躍進

【載寧】同本年五月末現在の人口は一萬九千人を突破し十一年六月末の一萬七千三百廿人に比し將に二割五分弱の増加で、加ふるに邑昇格を目指し昭和九年高層櫓の面事務所新築以來市街地の整理工事、市場の建設、道路網の完成、大小商店街の家屋新改築等に至る迄大都市に比して遜色ない程度迄の目覺しい躍進振りでありまた客年末驛舍の改築成り道廳貿倉庫の新築、煙草の新築から近く朝鮮窒素の肥料配合所の新設は既に敷地の買收終り年内實現、明新高普の設備、朝鮮鐵道の安征線、米力線が敷設を基點で延長の機運熟したる等々の好條件に惠まれ邑昇格を前に恐ろしい勢ひの躍進振りを見せてをり、年内人口二萬を突破、本道海州、沙里院に次ぐ都市の威容を整ふに至るものと期待されてゐる

煙草の植付檢査

【永同】京城地方專賣局忠州出張所では一日から二十七日まで管下十五ケ面に亘り煙草の一齊植付檢査を實施中である

報恩普校 公開授業

【永同】報恩公普校では五日午前八時二十分から公開授業を左記の通り開催し父兄の觀覽に供した▲本科生研究、授業、擔任教員前に校長と父兄との懇談▲特科生授業、擔任教員前に校長と父兄との懇談

忠南道内の麥作に 黃銹病の發生
幸ひに結實後であつたため 收穫に影響は少い

【大田】本年忠南麥の生育は非常な旱害で水分が涸つてゐるが小麥は各地とも點々と黃銹病が發生し殊に洪城郡内は稍々多い模樣なので農事試驗場で調査したところによると

農家では例年の如く、その豫防の方法を行つて居るが、例年の發生時期が遲れたため收量に及ぼす影響は少いといつてゐるが年にも拘はらず、殊に今年の如く多雨濕潤な年に發生し易く、柔軟な生育をした場合に多く發生するので結局肥料を施用して窒素の外燐酸加里を加用すると共に土入踏圧を行つて強剛な生育を圖るとが肝要

槐山の麥作 今年は大豊作

【永同】槐山郡では職員總動員で麥の適期刈取督勵に努めてゐるが大麥は十七日から二十二日まで小麥は二十五日から三十日までに刈取ることになつてゐる、なほ今年の麥收穫豫想は例年に比し大麥小麥ともに二割五分、昨年に比し約四割六分増收の見込みで大麥は八萬七千三百六十石、小麥は一萬五千九百一石の收穫を豫想されてゐるなほ鎭川郡でも麥の適期刈取督勵のため三日から九日まで李郡守以下郡職員總動員で各面に出張し夜間は講話をも行つてゐる

朝鐵忠北線 近く堤川延長

【永同】朝鐵の忠北線は近く堤川まで延長し完成の上は更に江陵まで延長する計畫で同郡を貫通する京釜中央線と相俟つて同郡特有の礦産物はどし〳〵搬出され、堤川は一躍新興産業都市となるべく將來を期待されてゐる

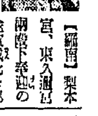

【羅南】梨本宮、東久邇宮兩殿下奉迎の途次咸北々部各地を視察した矢島農林局長は二日道廳を訪問の後大谷道技師の案内で淸津を視察、同夜は朱乙温泉に一泊、三日歸任の途につい たが記者室で左の如く語つた

本場の濠洲をも凌ぐ 訓戎の牧羊場
道當局の指導は頗る好成績だ 矢島局長の視察談

◇……今度は主として咸北郡地方の畜産方面殊に有畜農業の現狀を視て來たが何れも道當局の指導宜しきを得て頗る好成績のやうに思つた、獨り咸北のみに限らず今後農村の更生強化はこの有畜農業即ち多角形農法に俟つ所が多い、だからもつと〳〵するやう希望して止まない

◇……穩城、訓戎、慶源、地方の牧羊場も視て來たが訓戎のは實に素晴らしい好調で恐らく本場濠洲も顔負けだらうと思はれる近時一部牧羊場の思はしくない實績から所謂北羊政策の將來を危惧する向もあるやうだが訓戎牧場のあの實績から觀てそれは單なる杞憂に過ぎない、今後これが飼育條件或は方法等につき充分再檢討を加へたならば適當期のそれらの悩みは解消して大いに晴れ北羊政策は立派な實を結ぶであらう

平北の漁港修築
大和島の防波堤を始めとし 五ケ年計畫愈よ明年度着工

【新義州】平北道當局では平北水産の躍進を目指して明年度から漁港修築に着手することになつた鐵山郡大和島には十二萬九千圓の工費をもつて一千二百メートルの防波堤を築き一萬平方米の埋立をなすほか鐵山郡椵島に十三萬一千九百五十圓、宣川郡身彌島に六萬九百七十圓、定州郡□島に六萬八千二百五十圓、總計四十二萬一千□圓を投じて漁港の全面的改修をなさんとするもので、來年度は大和島を完成、順次三年計畫で改修を終ることに決定した

棉作管理審査會

【永同】沃川郡農會では棉作管理の徹底を期しこれが增産を圖るべく六月から三ケ月間に亘り棉作地帶管理の審査會を行ふ

濫葉樹の崩芽採取防止

【永同】營林署係では目下綠肥採取期に當り濫葉樹の萠芽採取防止に努め各面を分擔して指導取締中であるが雜草以外の雜木は絶對採取するものなく好成績を示してゐる

忠州に覆面強盜 騷がれて逃ぐ

【永同】去る三日午前二時頃忠州郡金加面汶山里金某宅に覆面強盜が侵入し金品を要求したが騷がれて目的を遂せず逃走、忠州警察署では直ちに非常線を張り内山署長指揮の下に犯人逮捕に全力を注いでゐる

【忠州】忠州邑大井洞永吉孝氏名義で忠州水利組合貯水池の樋管修理中溺死したことについて同組合では沈理事長以下協議の結果吉賀氏の遺族に弔慰金として一千一百圓を贈ることに決定した

某教諭の排斥か
春川公立農業校の盟休騷ぎ 學生達も漸時軟化

【春川】去る一日朝七時頃突如起つた春川公立農業學校三、四年生の盟休事件は既報の通り二日に至るもなほ依然七十餘名の三、四年生は平素通り登校するや前夜に引續き某教諭との面會を迫つてきかず、道學務課から中村、金兩視學が來校、慰撫に努めても頑として諒まりさうにないので學務當局は同十時十五分三、四年生から各五名の代表者を選出、會見二時間餘に亘り意見を開陳し更に午後に入り問題の教諭との會見も出來た模樣で漸次學生達も軟化しつゝあるが事件の原因とも見られるのは去る十日辭表提出中の校長野中氏が卅一日附で依願免職となつたのに對する留任運動と、反面某教諭の排斥が原因にあるらしく、相當以前からの職員間の軋轢に對し極度に憤慨しての結果らしい、なほ關係者の言ひ分は左の通り

野中前校長談 家事の都合で辭表を提出してゐました處卅一日附で發令された、盟休事件については何の關係もないので一切何も判らぬがたゞ惜しむらくは、世間的に折角眞價を認められて來た春農校でありながらこんな事件を惹起したことは不德の致す所でもあり本校を去る身としては甚だ遺憾千萬に思ひます

中野教諭談 とんだことで世間を騷がせたがこれといつて取上げる程の原因もなく、一寸した誤解からこんなことになつたやうです、一兩日中には眞相の發表が出來るかと思ふが、なあんだと皆さんも笑はれる位の單純な原因やないかと考へる校長の身上に關しては少しも存じません

生徒側 今度の盟休は眞に學校の爲めです、某先生が退職せぬ以上あく迄も續ける心算だりますから、出來るだけ私達でこの事件は學校内部の問題で解決して行きたいと考へます

古賀氏に弔慰金

【永同】既報＝去る五月十七日仁

生兵法や インチキ療法は 固い御法度です
全鮮に魁けて咸北道から 取締規則を公布

【咸興】咸鏡北道衛生當局ではこの程咸南道令第十三號を以て全鮮に魁けて療術行爲取締規則を公布した、他の法令によつて認許された醫療又は施術を除く外の物理療法、光線療法、温熱療法、精神療法その他名稱の如何を問はず他人に對し疾病の治療または保健の目的を以て行ふ總ての行爲及びこれ等の教授もしくは傳授をなす一切の行爲を含む

取締規則は十四條からなり本年七月一日から施行されるもので本令施行の際現に療術行爲を業とするものは本令施行の日から二月以內に所轄警察署長に所定の屆出を要

水禍から救はれて 新しき村を建設
洛東江岸の千六百二十一戸 完全に移築を終る

【大邱】慶北道當局の洛東江沿岸風水害罹災家屋九十二部落千六百卅二戸に對する安全地帶移築に對しては國庫補助金六十五圓、金融手數料□□圓、外に道內義捐金一戸當り廿五圓宛の給與によつて當局指導の下に進められてゐたが右の外安全地帶移築新部落に對しては更に百間宛の補助によつて共同井戸を掘鑿し、將來永久に水の難から救はれた更生部落を建設、今春から漸く安堵して農業に從事してゐる（寫眞はこの程完成した金泉郡園山面の移轉部落）

古墳を盜掘 七人組捕はる

【永同】報恩郡報恩面長新里高某外六名は去る四月上旬報恩面大也里、水汗面鉢山里の二ケ所で古墳を盜掘し高麗燒き土器四個を掘出したことをこの程報恩署員が探知一味七名を目下嚴重取調べ中

忠州に惡疫

【永同】忠州邑龍灘里に腸チフス患者一名、同面牧杏里に赤痢患者一名、同倉洞に發疹チフス患者二名かこの程發生したので直ちに隔離し忠州署では蔓延防止に努めてゐる

シネマと演劇

飄館 【仁川】八日より毎日晝夜二回上映▲新興キネマ京都獨特款舞伎トーキー監督押本七之輔作品「おつる巡禮歌」大谷日出夫鈴木澄子、日高照子共演▲京城日報社提供「京日ニュース十九號」▲新興大泉特作トーキー「なよなぜ泣くか」將に伊來る、楠村義二郎主演▲松竹京都特作「さらず倒」阪東好太郎、坪内美子主演

永同點描

永同公立青年訓練所では五日午後二時半から新入生の入所式を官民有志多數列席の下に擧行▲陽山水利組合では六日午前九時から公普校講堂で組合員總會を開催評議員八名と補充員八名の任期滿了による改選を行つた▲沃川郡青山では去月廿一日電氣モーターサイレンを設備し毎日正午の時報と警報に努めてゐるがこれは青山駐在所永谷部長の奔走によつて出來たもので▲今春新設された忠州第二普校の校舍新築敷地標分のため去る一日道から柳森技手が忠州へ出張した▲槐山慈光、上田忠亮の兩師は三日陰城に到着、學習、寶草排年、鄕學事業の下に寧官派出所で同日午後四時から『衆生恩』と題する佛教講演會を開催▲陰城郡遠南面文若里徐丙善氏は遠南公普校の學務委員であるがこのほどオルガン一臺（時價百八十圓）を同校に寄附した▲元鎭川學校組合管理者同部惣七氏は過般清州邑西町に轉居したが氏の鎭川在任中の功勞に酬ゆるため鎭川の有志から記念品を贈呈▲鎭川煙草耕作組合では職員（理事を除く）十一名中現給五十圓以下の者は一割、五十圓以上の者は八分づゝ一日附で一齊昇給を發令した

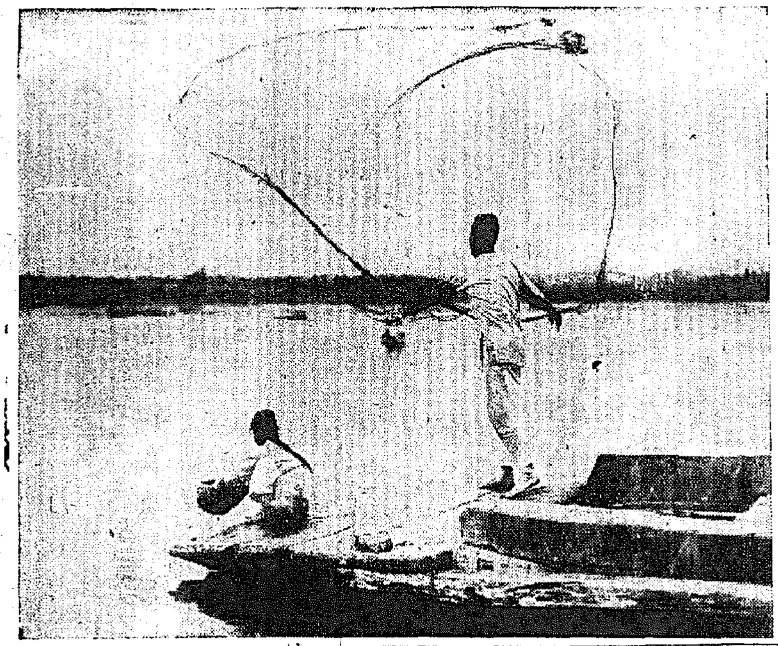

投網 驪州スケッチ

どりこの
愛兒の榮養に

丸々肥える
力がつく
智慧がつく
丈夫に育つ
美味榮養料

・專賣特許・
醫學博士高橋孝太郎發明

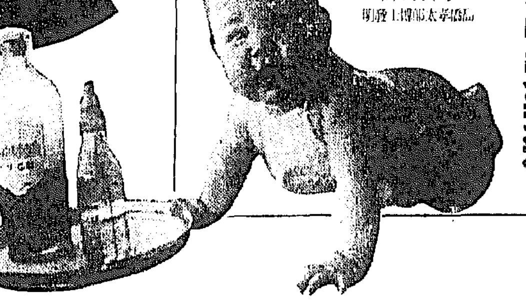

小兒科の博士もお産婆さん方も『どりこの』を與へることは大贊成です……

醫學博士の發明になる榮養料『どりこの』は人體エネルギーの根源である葡萄糖・果糖及び蛋白質アミノ酸を以て構成されてゐる純榮養料でありますから、他の食物の樣に消化作用を必要とせず、飲めば速かに腸内に吸收されて榮養となるのであります。殊に胃腸の消化吸收作用の薄弱な幼小兒には理想的といふべきで、消化不良など起す心配は決して御座いません。

そろ〳〵疫痢や赤痢の流行る時機です。お子樣のお八つには『どりこの』ときめませう。

『お腹さん何か……』とねだられて不用意に與へたものから大事になり易い御時節……安心して與へられる『どりこの』が何よりです。おいしいのでお子樣方は大喜び、丈夫に育つので御母さんも大喜びです。ぜひ一度お試し願ひます。

全國有名藥店・食料品店にあり

本舖　東京　小石川　大日本雄辯會講談社商事部
總代理店　東京　大阪　株式會社　玉屋商店

祝城津營林署開設

營林事業に就て

城津營林署長 岡田信三郎

四月 一日附府令の改正に依り城津に營林署新設せらるゝや官民各位の絶大なる御歡迎を辱うしたる事は衷心感激に堪へざる次第である四月十二日元茂山營林署城津木材販賣所の廳舍に於て事務開始の運びとなり茲に聊か所感と營林事業の一般を述べ將來一層の御援助を得度存ずる次第である

當營林署管內は城津、吉州明川、鏡城各郡一圓及茂山三社面臨溟川郡北斗日面の一部にして面積は實に三十九萬八千餘町歩に達し交通は極めて便利にして官行斫伐作業地の全部が國鐵沿線にある事は當營林署と於て他に類例がないのである

林相 は天然林にして千古斧鉞を入れざる白頭山麓の原始林にして之が蓄積は針葉樹一〇、四五九、八〇〇立方米に闊葉樹二九一六、三〇〇立方米にして針葉樹の主なるものはテウセンカラマツ(落葉松)タウヒモミ類(杉松)であり闊葉樹はナラ、トロノキ、ケセウヤナギ、シラカンバ、ミネバリを主とし主要林木の落葉松は材質極めて強靭なる爲電柱、坑木、橋梁、枕木、建築用材、鐵土臺等に最適し殊に坑礎杭としては長大通直なる爲内地其他へ多數移出され米材其他の外材を驅逐し得るものは城津材を於て他にないと確信するのである殊に最近建築資材として其重要性を認められ之が一般需要を見るに至つた事は當然とは云へ慶賀に堪へない處である

鑑みて 北鮮開拓事業も茲に滿五星霜を迎へ安惡白茂兩線も計畫通の進捗を見て森林の管理保護、火田の整理、官行斫伐の增加等着々之が實行に移し國利民福を遂め得たる事は眞に欣快とする處である尙營林署の組織は左記の通四係、一販賣所一〇作業場一二保護區にして城津貯木場は第一、第二、第三貯木場約四萬六百坪を有し此の外水面貯木場一萬五百坪あり目下更に約一萬五千坪の擴張計畫中に屬す

目下 の官廳斫伐は每年約十一萬立方米を伐出する外惠山鎭營林署管內材(前岩、茂山兩作業場)二萬五千立方米を吉州及城津に搬出し吉州に於て主として製紙人絹パルプ原料として年々二萬六千立方米、城津に於て十萬立方米を賣却する外林產物處分(立木處分)年十一萬立方米を擁下て居る而して城津材の特徴は鴨綠材、豆滿江材(流送材)と異り鐵道輸送の關係上高價なる一般市場に所要材を得らるゝと共に販賣上他の追從を許さざるものにして殊に流伐する鴨、豆其他の木材と異り急を要するものは數ケ月で市場に廻り得る利便を持つて居る尙將來惠山線全通の曉は益々搬出量を見るべく斯くして我城津が全鮮を通じ木材都市としての中樞となり飛躍するは近きにありと信ずるのである

城津營林署組織

庶務係(人事、庶務、會計)業務係(斫伐、流送、土木、林產物處分、造林)販賣係(鐵道輸送、貯材、販賣)保護係(管理、保護)販賣所(吉州)作業場(臨溟面、島內、新豊土山羊浦、南陽、博川、厠松坪、天水、黃土岩、德立)保護區(漁游、鶴城、朱乙、甫上、白巖、明社、島內西頭、延岩、博川、倉坪、梧坪)

城津營林署設置を祝す

城津鐵道事務所長 內藤眞治

今春 四月城津に營林署が新設されたのは勿論奥地殊に北道に跨る廣大豐富なる國有林產資源の經營管理を從來の管轄なる惠山鎭及茂山所在の營林署に於てするよりも近時白茂惠山兩鐵道の延長に伴ひ之が集散地として海陸交通の主要なる中樞要地に位し最近木材都市として擡頭せる城津に於て分割處理するを便宜なりとするに依るものと思はれるが獨り城津港の有力なる經濟推進力たるのみでなく我が鐵道の爲にも大荷主であり顧客である今後何かと交渉多く洵に好都合であり本設置を雙手を擧げて歡迎し前途の發展を祝福して止まざる次第である

顧る に城津は開港時に三十八年北鮮の中部に位し遠く南に元山港北に淸津港を控へて居るが其の使命とする經濟圏內に相當廣範圍な商圏地域內に鐵、石炭は勿論世界一の稱あるマグネサイト鑛其の他幾多の地下資源を包藏し又半島第一の林產蓄積を擁して居る從つて各種工業勃興し永安に石炭液化、吉州に製紙、城津にマグネサイト重高周波重工業等の大工場があり其の他種々の新興企業勃興の氣運が熟して居るから目下港工せられつゝある築港の完成と相俟つて益發展すべく城津港の前途は洋々たるものあると同時に其の使命は重且大であり現下產業が振興隆昌の一途を辿り居る趨勢と今回營林署設置の結果當然齎される奥地林產物の開發促進の狀勢に鑑みれば既定計畫の港灣施設が狹隘を來たして擴張を要するに至るは將來必至と思料する文化の先驅をなし產業の開發に資する我が鐵道も北鮮開拓の使命に任じて着々奥地線路の建設に努め既に惠山線は吉州惠山鎭間九十九粁七分を開通し今秋十一月には惠山鎭迄全通せしめんとして鋭意之が工程を進め居り又白茂線は森林地帶たる白岩延坪間百粁五分を開通し國境茂山に向つて工事中である

從つて 奥地より鐵道で搬出する木材は一日平均八百餘噸二十餘輛に達して居るが營林署の積極的施設と相俟つて今後一層增大するであらう、從來一地方鐵道の設置ありし城鐵線も滿洲國の誕生と共に重要幹線として一革命を齎し益々重要を增し運輸量は時に輻輳を醸すに至つて居る

今や我國は容易ならざる非常時に直面して居るが之を突破して益國運の進展を期するには我々國民が擧つて時局を深く認識し夫々自己の使命に精進努力する外ないと信ずるされば我等鐵道人は宜しく職責の重きを自覺して益運輸交通の機能を發揮し以て一般經濟の負託に添はねばならぬ希くは營林署の施設經營と鐵道業務とが能く連絡協調以て奥地資源の開拓伸長に之が輸送の圓滑を圖りたいと思ふ

大木材港としての 城津港躍進に柏車

城津郡守 大河內巖

北鮮 開拓計畫の實現其他化によつて城津港が木材都市として異數の發展を示し更に本年四月城津營林署の新設を見るに至り名實共に木材港として將來の躍進發展に拍車づけられたことは洵に欣慶に堪へない

惟ふ に城津港が木材港として極度の地位を占め全鮮に聞を鳴らす時代となつたことは惠山茂兩線鐵道の開通と相俟つて城津府木場並に茂山營林署城津木材販賣所の新設各製紙工場の進出が有力なる推進力となつてスタートし今日の躍進を遂げたものであるが殊に城津營林署が新に開設せられ新業の發展は勿論城津港勢伸展に期して俟つべきものがあると確信するものである

港民 各位が地方發展の爲め協力一致礎石となつて多年研鑽された努力が漸く酬ひられ今日の結實を見るに至つたもので此の機會に於て滿腔の敬意を表するものである際に總ゆる資源を擁し海の資寶を控ゆる城津港の使命は實に重且大であつて之が開發企業化によつて更に一段の飛躍發展を期せねばならぬ際に所懷の一端を述べ城津營林署の新設を祝福する次第である

輝かしき 城津港の將來

城津邑長 吉嶺柏

城津 に營林署の新設は昭和八年府木場當時から翹望して歇まざりし所であつたがいよ／＼本年四月一日城津營林署新設

城津港 木材の山

城津營林署の新設は 產業發展の推進力

城津商工會頭 夏目十郎兵衛

新鮮 一昭の本日を卜し茲に城津營林署開設披露を擧行せらるるとは洵に慶賀に堪へざる所なり回顧すれば昭和八年十一月茂山營林署城津木材販賣所開設せられてより奥地の木材は陸續として當地に搬出を見るに至り對北貿易の一機運を劃すと共に木材の加工工業に促し當地の劃期的一大發展を爲さしめ今や鮮內第二の木都として更に光輝ある前途を迎へんとするに際し營林署官制改正に依り前記木材販賣所を廢し城津營林署の新設を見たるは更に當港の躍進的發展を遂行すべき推進力が附與せられたものにして欣快措く能はざるところなり

加之 輓近化學の進步と產業の機械化等に因り各種工業の原料は相互に其の地位を他に讓ることとなり往時建築及家具等吾人日常生活の住にのみ主用せられたりし木材も今や人造絹毛布として衣の原料を構成するに至り本邦重要輸出品の原料として用ひらるゝ等其の需要益々廣範圍に亘り木材需給の消長は直に我國產業の盛衰に影響を及すに至れり

如斯 重大時機に際し城津營林署の新設を見たるは單に我城津邑に北鮮一地方の發展のみならず現下我國產業政策の見地よりするも洵に宜なりと云ふべく茲に城津營林署開廳に當り滿腔の謝意を表すると共に將來同署の益々隆興せられんことを祈り聊か蕪辭を述べ祝辭とす

城津郡守 大河內巖

城津鐵道事務所長 內藤直治

城津 白石深藏

城津邑長 吉嶺柏

城津 夏目十郎兵衛

城津 北川三策

城津木材商組合

城津 野崎恭介

城津 カフエー ドラゴン

カフエー 菊水 電話一四二

城津撞球俱樂部

三井物產株式會社指定荷扱店 木材流筏搬送 一般勞力請負 橋本組 城津出張所 本社 小樽市 支店 雄基港

城津 柳鍾夏

城津 金弘燮

城津 中尾龍

城津 南守

城津自動車株式會社

城津 萩原寬

城津 アケボノ會館

城津 料理 魚新

クームヒン株式會社 城津注入工場

城津 黑田直三郎

北鮮製紙化學工業株式會社 吉州工場

城津金曜會
朝鮮殖產銀行城津支店
朝鮮運送株式會社 城津支店
朝鮮電氣株式會社 城津支店
株式會社北鮮商船組
日本マグネサイト化學工業株式會社

料理 浪花 城津

丸中旅館 城津

普天堡匪襲の跡を訪ふ
暴虐、身の毛もよだつ
僅か卅分間に三名を殺傷
十棟を焼き討ち掠奪す

【惠山鎭特電】咸南國境に於ける前代未聞の大匪禍普天堡襲撃事件は遁所が第一線である爲人心は極度に怖け四日夜から同地住民は續々として惠山鎭へ避難しつゝある、被害の現場は第一線とは云ふものゝ高さ五百米突の裏山を一つ越えれば僅々一里半で鴨緑江岸に達する、賊は四日夜と共に惠山署管下第一線山高駐在所（惠山の上流六里）と隣山駐在所（此間一里半）の中間鴨緑江に臨いであつた夜を破壊して江岸の與い箇所を利用越境して普天堡の裏山を越えて賊隊を入れ午後十時を期して主要建物へ放火すると共に警察官駐在所へ機銃で一齊射撃を行ひ寸時の除裕なく駐在所事務室に侵入先づ武器彈藥を奪つて電話機、長銃その外彈藥全部を掠奪し數組に分れて郵便所、森林保護區、面事務所、公立普通學校、消防會館、普天堡部隊その他主要商店を襲撃、金品を掠奪し同十一時半頃集合ラッパを吹き再び裏山を越えて前記山高駐在所と隣山駐在所の中間を通過して鴨緑江を渉り對岸に十三道溝に至つて休息、五日の朝食をとつたもので本事件による普天堡の被害は當時事務室附近に在つた面内巡査の妻が背負つてゐた長女惠美子さん（二）の頭部へ貫通銃創を負はせ（惠美子さんは五日午前十時死亡）料理業安某方主人朴應小三郎氏に拳銃彈を浴びせ更に銃劍で七ケ所を突いて即死させ區長李昌淑氏に重傷を負はせた外左の全半焼建物がある

【全焼】郵便所廳舎及び宿舎一棟▲森林保護區一棟▲宇井官舎一棟▲消防會館一棟▲面事務所一棟▲公立普通學校一棟▲合計八棟【半焼】民家二棟【被害額】（建物を含む）普天堡郵便所七、〇〇〇圓▲同醫院（申鉉均）八〇〇圓▲保護區（私財を含む）五、七九三圓▲面事務所一二、七〇〇圓▲公立普通學校二、〇〇〇圓▲消防會館一、一〇〇圓▲金融組合（私物）一〇〇圓▲李仁昇五一九圓▲館耐植八七〇圓▲林相洙三四〇圓▲姜南天二三〇圓▲曹昌鎬一、五〇〇圓▲合計三四、〇九一圓

猛射浴びた駐在所
彈痕、蜂の巣の如し

普天堡駐在所は目も當てられぬ有様（窓硝子は殆ど）で銃彈の痕は宛ら蜂の巣のやうである、同所は平山道警察部長以下六名勤務で内匪巡査は逸早く隊長下流一里の佳林駐在所へ急報應援を求め甲本署へ急報したが他は咄嗟に機銃の猛射を浴び巡査六名に對して百名の敵であり如何とも手のつけやうがなかつたもので一般から非常に同情されてゐる尚は電線を切斷されたため報告の内勝巡査が佳林駐在所（一里）から本署に到着したのは午後十一時、同州分本署から惠山署長以下〇〇名が出動、大川警部、今村警部補、惠山署長の三部隊に別れて匪等の追跡に當つたのであるが賊は既に越境退却後であつた、大川部隊は時を移さず追撃、翌七日正午頃十三道溝で賊部に遭遇し激戦交戦（午前九時より十一時迄）彈藥盡きて遂に左記十四名の犠牲者を出したものである（犠牲者の氏名は六日夕刊と重複するが既報中誤りがあつたから訂正かたがた掲載する）

【戰死】巡査田村口正治、同金治雄、同成瑞一、同平尾信一、同高本次郎、同近藤修、同高愛植（計七名）【危篤】（負傷）巡査部長河本須一、巡査安藤正治、同大黒春二（計三名）【重傷】巡査土井勝夫、同渡邊岡大、同崔鎭光（計三名）【輕傷】巡査部長林次男

自治衛生組合
設置の具體案
中樞院會議で可決

南總督は就任以來朝鮮の確立を強調してゐるが、三橋警務局長はこれが具體策として現在京城、平壤、釜山の各都市で組織してゐる衛生組合を全鮮各地に設置し、これらの組合が自治機關に則り、さらに大衆の指導機關とし、大いに興願増進運動を起すことになり、これに關する具體案を七日午前九時から本府第一會議室に開かれた中樞院會議に提出、三橋警務局長から詳細に亘つて説明があり、各參議の贊同を得たので、近くこれが手續内容を各道に通牒することになつた

現在衛生組合は京城を始め各都市に組織され、その數は約五百組合でいづれも都市衛生の確立に功績を擧げてゐるが、その大部分は依然衛生官吏府の出張方面が中心となつてをり、半官半民の組合であるため、將來は既設組合及び新設組合を純然たる自治組合とし、民衆の自力によつて健康向上運動を起す方針である

皇太后陛下
眞珠島台覽

【鳥羽電話】わが國譽の泰斗本居宣長の遺跡を顯彰し給はんとの畏き思召から降雨をもいとはせられず松坂市に行啓遊ばされた皇太后陛下には更に御蘇野驅の思召をもつて七日午後零時十五分鳥羽驛御着、眞珠島に架設された棧橋を折柄の降雨に御自ら傘をさゝせ給ひ御木本氏邸に成らせられ御晝食を召された後御木本翁の御案内にて光榮に浴する海女の眞珠採捕狀況を台覽、次いで眞珠加工工場に御成り種眞珠の挿入、完成眞珠の摘出作業などを台覽の後自動車にて日和山の御木本氏本邸に入らせられ御少憩後風光明媚の同地を御展望あらせられ更に育飾作業を御視察あつて午後四時五十分鳥羽驛御發宇治山田市の御假泊所に御還啓遊ばされた

五、六百年前の
珍しい香爐
廣州郡下の老農が畑の中から掘出す

五、六百年前の珍しい香爐が京畿道内で發見された——廣州郡中部面山城里李仁順さん（六三）が去月廿五日自宅畑の畑に果を植ゑようと掘返してゐると鍬先に何かカチンと當つて高さ二尺、重さ三貫位の火鉢様のものが出て來た『不思議なものだわい』と廣州署に報告、調査した結果、どうやら五、六百年前高麗末期か李朝初期の香爐らしく周圍に施されてゐる彫刻も素晴らしい美術價値があるものと判明、七日當地方を廣州署から京畿道へ申込んで來たので道では早速學務局に正式鑑定を願ひ出ることになつた

スリ二態

○六日午後三時半ごろ揉み合ふ京城セブランス病院前電車停留所で電車を待ち合せてゐる乘客の一人のポケットを狙ふスリを發見、待ち合せてゐた連中が騒ぎ立て附近派出所員と協力し蓮來橋の袂まで追ひ詰めて逮捕した、犯人は全北沃溝郡生れ李康元（二七）で電車の中、劇場の入口、漢江橋、百貨店エレベーターなどの混み合ふ場所を稼ぎ場に約四百回のスリを働いたことを自白した

○京畿道利川郡生れの李鍾京（二〇）は本町署の留置場に度々御厄介になつてゐる腕の冴えたチンピラ掏摸だが六日大和町通り府行のバスの中で婦人乘客の帯の間にのぞいてゐる蟇口を狙つて不發にも失敗、騒ぎ立てられ本町署へ突き出されたが自動車やバス、電車の乘降口で鮮かな手際で廿六件、三百五十圓近い稼ぎをしたこと自白

周旋屋の看板に隠れ
盛んに銀貨を僞造
妾を置いて贅澤三昧の生活
犯人釜山で檢擧さる

【釜山電話】昨年以來密商を中心とする南鮮各道で五十錢銀貨の僞造品が續々として發見されるので極力犯人捜査中のところ必死の努力が報いられ六日午後一時ごろ府内水晶町五六八犯人趙相文（四七）を自宅に潜伏中を逮捕した、同人の自供により自宅附近の松林から土中に隱匿した僞造銀貨百五十枚と家宅捜索の結果錫、坩堝、銅、鉛などの證據品多數を發見押收したが、僞造五十錢は昭和五年と同じく八年の年號入りで一見眞僞を判別されぬほど精巧を極めたものである、犯人は平素周旋業を看板として妾をおくなど豪奢な生活をしてゐた釜山署では共犯關係その他について目下嚴重取調中である

巡査部長殉職
南漢江で　水難救助練習中

七日午後五時十分ごろ京城龍山署漢江通派出所勤務黄義號巡査部長（三七）は同署派出所勤務の一行と共に水難救助のボート操作の練習のため同町五五七水防倉庫長李鎭燉氏（三）、漢江通町一二一張嗣熙氏、普光町一一七張龍學氏と四人連れで漢南町美大奥氏所有のモーターボートに同乘漢南町の漢江橋を漢江橋方面に下り更に引返して西氷庫驛下流千五百米附近の工兵隊材料倉庫前に差し掛つた際モーターボートのガソリンが缺乏し淺瀬に乘りあげたのでボートを下りて淺瀬づたひに曳き船をしてゐるとき突然黄巡査部長は深みに落ち込み水泳不熟練の上ら同所は水流の激しい淵になつてゐるため激流に呑まれ姿を沒してしまつた、同乘してゐた三人の水防團員は大聲で對岸の西氷庫町へ向け救援を求め大騒ぎとなり西氷庫派出所員は同町民と協力捜査を開始する一方龍山署に急報署員を總動員し高橋署長以下現場に急行夜に入つたので大型カーバイトランプ數個に約卅艘の捜査船を漕ぎ出し救助網を投下して捜査中であるが同夜十二時までには死體は上がらなかつた

同乘者は語る

遭難の模様につき同乘してゐた三氏は交々語る
黄部長は雨季を控へ水難救助のボート練習が必要だと今年になり四回目の練習中でガソリンが無くなりスクリューが砂地につかえたので四人で曳いて上つてゐたのですが突然船が急流に押し流されさうになつたので手をのばし舟を掴まうとして激流に呑まれました、同所は急に深くなつてゐたのが分らなかつたものでせう

殉職の黄部長

殉職した黄義號巡査部長は昨年七月本町署司法係勤務から龍山署龍山派出所首席に轉じたもので職責一途、將來を囑望されてゐたもので家族は妻氏（三七）との間に二歳になる女兒があり惜しまれてゐる

ギリシャ委員
聖火リレーを固持
總會劈頭提唱せん

【ワルシャワ六日同盟】オリムピック、ベルリン大會で各國に感銘を與へた聖火リレーは東京大會では距離コースの問題で一まづ中止と決定したが、かねて聖火リレーの續行を熱望し我が組織委員會までその案を提示してゐたギリシヤ・I・O・Cホラナッチ氏等はこの希望を捨てず今回の總會に再び頭これを提示しオリムピック發祥の地たるアゼンスと大會開催地を結んでオリムピック精神の高揚を期すると聲明して注目をひいてゐる、同氏の提案によると聖火は南方コースをとりオリムピヤ東京まで一萬九千二百八十六キロ、この間海路一萬七千八百七十六キロ、陸路一千四百十キロ、海路は日本軍艦を出動せしめてこれにあてようといふのである

鮮滿卓球戰
全京城勝つ

スポーツによる鮮滿交驩、滿洲國軍對全京城軍の卓球試合は朝鮮卓球協會主催朝鮮實業新聞社後援で六日夜朝鮮日報社講堂で開催された、會場正面には日滿兩國旗を掲げて午後六時五十分兩軍選手入場式、次いで滿洲國士村、全京城林兩主將は堅き握手を交はしメンバー交換、鮮井大會長の挨拶の後同七時十分試合開始、大接戰の後次の成績で全京城軍快勝し午前零時半國際戰善試合を終つた

滿洲國軍　全京城軍
◇第一ラウンド
滝野（滿洲）0—3崔根（培材）
鞠興（高師）0—3金相（崇實）
太田（商銀）3—2高昇（西小）
富田（電々）0—3朴頭（醫科）
清水（安東）3—0金成（本府）
奥田（電々）2—3周鐸（西小）
土村（電々）3—1朴在（本府）
◇第二ラウンド
太田（商銀）0—3崔根（培材）
清水（安東）3—1金相（崇實）
土村（電々）2—3朴頭（醫科）
◇第三ラウンド
清水（安東）3—0周鐸（西小）
◇第四ラウンド
清水（安東）2—3崔根（培材）

6—4
早大再勝
慶應の追撃及ばず

【東京支社特電】去る五日白熱的補回戰を演じ十一回裏奥の劇的本塁打により早稲田の先勝となつた早慶戰は七日午後二時から神宮球場で第二回戰を擧行した、早大好調を示して六對零で樂勝するかと思はれたが九回慶應の攻撃に崩れ慶大安打を連發して四點を返し尚は二死滿壘に追撃したが及ばず早大は第一回戰に相應しき奮戰に早稲田再勝した、(試合)時間四時廿八分

慶應	0	0	0	0	0	0	0	0	4	4
早大	0	0	0	4	0	1	0	0	1	6

慶　瀬井山　岡　本田崎円楠木野
早　川僴灰　楠本宮中高高平　8 2 3 4 9 7 6 1 1 5
打安犠振四盗失殘　38 10 0 2 3 1 1 10
打安犠振四盗失殘　34 8 1 2 6 0 3 8
大　瀬田村　井好楠島原関
早　村永南　呉　淺三小柿若近　6 7 5 3 8 9 2 4 1 1
三壘打永田▲二壘打永田、柿島
高須

早大敗る
排球第三日

早大排球軍招聘試合第三日は七日午後五時から京城龍山鐵道コートに開かれた、早大軍の奮戰も及ばず殘戰の後鐵道に三度敗退最後のゲームで全京城軍にも惜敗した、長途の旅に加へて連日の奮戰で疲勞してゐたにも拘らず早大軍は鮮やかなプレーを見せて觀衆を沸き立たせた

鐵道 2（21—19, 21—19）0 早大
審判　北島、稻川兩氏
全京城 2（21—16, 21—19）0 早大
審判　京王、中務兩氏

魔がさしたか
溺死の善商生

既報、六日漢江で水泳中溺死した善隣商業學校五年A組金任鎬君（一九）＝忠南瑞山郡東面内板里農業金達龍氏次男＝の遺骸は駈けつけた…別、鄕里へ向つたが、組主任の伊藤教諭は語る「ふだん遊んだことのない金君が水泳に行くなんて魔がさしたのかも知れません、成績の良い生徒でしたが惜しいことをしました」

大金持逃げ一等兵
まんまと軍曹になりすまし
平壤で豪遊中捕まる

四日夜補充隊が營外演習に出動中、近く除隊する戰友の金一千八百圓を擧き集めシャツ一枚で逃走した龍山步兵第七十八聯隊一等兵四郎（二〇）は手配によつて六日平壤府内の勝利館で豪遊中を同地憲兵分隊で逮捕した、七日午後二時四十五分龍山驛着『のぞみ』で龍山分隊川口、瀧田兩憲兵が護送し同隊に留置取調べてゐるが、除隊兵から現金を掏取しさらに軍曹の軍服を盗み軍曹殿になりすまし永登浦から平壤に高飛び大盡風を吹かせてゐたもので十月には晴れて除隊になる筈であつた、兩親の手で臨終車に納められ百貨店の屋上で全校生徒と訣別…

時の記念日と鐵道

來る十日の時の記念日にあたつて總督府鐵道局では列車の定時運行をする外列車内で車掌が適當の機會を見計らつて乘客に時の記念日であることを知らせ、さらに運轉中の機關車は午前十一時五十九分三十秒から正午まで三十秒間汽笛を吹き鳴らして乘客並に沿線地方民に正確な時報を行ひ自場及び機關區では正午前一分間汽笛を吹き鳴らし正確な時を報知することになつた

板の間かせぎ

京城通義町和信旅館投宿中の李永淳氏（二こ）は六日夜積善町の稲荷湯に入浴、出てみると施錠した脱衣箱に仕舞つておいたチョッキその他五圓位が盗まれてゐるのでビックリ鍾路署へ屆出た

蘇聯探檢機

【モスコー七日同盟】アレクセイエフ氏の操縦する蘇聯北極探檢機は北極根據地ルドルフ島に向ふ途中燃料不足のため氷山上に着陸した同機は七日早朝燃料の補給を行ひルドルフ島に向つた、午前十一時頃ルドルフ島を距てる百六十キロ（緯度八十二度二十七分）の地點に到着した

昨年中の火藥事故

警務局調査、昭和十一年中における火藥類爆發事故總件數は百六十九件で死者四十七名、負傷一百四名を數へてゐる前年に比すれば件數十六件、死者十二名を減じ、負傷八名を増加してゐる

緬羊政策不言實行

總督さん羊飼ひ
官邸で先づ十頭

緑も濃い優良種の總督官邸東側の廣場にこの厳めしい官邸には似つかはしくない粗末な小屋を建てる準備がされてゐる、國策による緬羊の増産十ヶ年計畫を五ヶ年に短縮し半島の曠野に純白の女神のやうな緬羊を一擧五十萬頭増殖しようと、緬羊事業を重要視する總督南さんが自ら「緬羊を飼育してその體驗によつて半島の農家に説き聞かせよう」と南さんらしく不言實行！の總督にこせて官邸の一部を惜げもなく擲り返して羊舎を建築、多忙な政務の合間に朝夕緬羊の世話をすることになつた初めから手を廣げたのでは手が廻らぬためまづ十頭飼育、總督夫人もお手傳ひをし半島緬羊事業の進展のため南總督夫妻がともども力を盡さうといふ麗はしい…てゐる（寫眞は果報な緬羊）

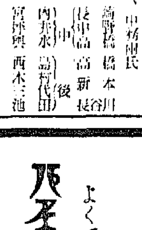

会と催し

◇京城公立小學校教員會運動部主催第四回兒童陸上競技會は十二日午後一時から京城運動場で擧行される
◇熊本縣人會は十二日午後五時から本町松金で開催する、申込は明治町中島會長まで、會費三圓當日持參

☆……八日午後七時卅分からDKのマイクを通じて〃正調白頭山節〃が本嶽芳廼家の松奴姐のノドに乘つて放送されることになつたが

☆……『四歳半でゆがめられた白頭山節は白頭山節の本當の姿ではない、ぜひ雄大な本然の姿に蘇さなくちや』と發心した松奴姐、半月餘りもせつせと照作者植田國境子の下へ通つて漸く正調の眞髓を摑み得たといふ熱心振り

☆……正調白頭山節と同時に放送される國境子照作『松花江千里』は〃節謡一如の就〃の第二彈だと勇む（寫眞は松奴）

☆……【珍名辭典】京都下加茂に鴨脚太郎、これをイチヲダロウと讀む

星名刺　御指輸　印刷所

債券　債券投資の指導書　利殖の秘訣　五十餘頁　無代贈呈
動業債券投資は時代の寵兒として亦大衆利殖の花形として一般に認識さるゝ處となつたが之が研究に當つては安全・無難・確實、有利・換金性の容易な事をあげねばならぬ、此の點を滿足し得る債券は運用の如何に依つて莫大な收益を期待する事が出來るのである。
本書に依る研究を特に各位へ推奬する所以である。
東京市京橋區槇町二丁目三番地　債券問屋　富久屋

脚氣と榮養に
ベリベロール
強力純ヴィタミンB製劑（專賣特許）
一般脚氣症、乳兒脚氣、乳兒綠便、惡阻、便秘、榮養障害、姙婦の榮養
粉末・錠劑・液劑・注射液
ラヂウム製藥株式會社　本社　東京　京橋　出張所　京都・福岡・奉天
各地藥店にて販賣す

日英米佛特許
パイロット高級インキ
よくて廉く　高尚な色調
2オンス入　¥.20
日本特許　八八八四七號
英國特許　三八七八四四號
米國特許　二〇八六〇二號
佛國特許　七三一五七〇號

坂井耳鼻咽喉科醫院
京城本町一丁目入口　醫學博士　坂井清

當選御禮

今回咸鏡南道々會議員選擧に當り當選の榮を得候は偏に有權者各位の深甚なる御同情御後援の賜と奉深謝候乍略儀以紙上御禮申上候　敬具
昭和十二年六月
咸鏡南道道會議員　林在苑（長津郡）

父一三三儀六月六日午後八時死去仕候に付此段謹告仕候
葬儀六月八日午後五時半若草町西本願寺にて執行可仕候
昭和十二年六月七日
嗣子　山田克己
親戚友人一同

クロダ齒科　京城本町一丁目ビル二階
花柳病外科　島崎病院
京日案内
店員　女中　代診　古本　恩給　大猫　外交　賣地　電話　交換　女子　代診　電話　求間
特別案内
看護婦募集　城津鐵道醫務室
京城旭町二　本券番

白き手の人々　63

吉屋信子作　富永謙太郎繪

貧しき席（二）

階子はぎし／＼ときしむ狭い階段を上つて、自分の下宿の部屋に戻つた、猪瀬家から今歸つて來たのである。

西陽が赤茶けた壁にさし込んで眞向ふの屋根のトタン板の照り返しのむん／＼すんこの二階、素人下宿に毛の生えたやうなこの下宿の一番悪い部屋を安いだけが取柄で我慢してゐる彼だつた。

机と本棚をのぞく以外、何もないがらんとした部屋の内、彼はその疊の上に、胡座をかいて、帽子を投げ捨てるやうにしながら、ぼんやり考へ込んだ。

彼の頭の中にフイルムの廻轉してゆくやうに浮びつゞけるのは、今日の猪瀬家での數時間かの思ひ出だつた。あの宏壯な邸、大きな邸宅、學生の身であんなにも立派な書齋を持つ一彦、そしてあの美しい妹や、その友達といふきらびやかな令嬢達と事もなげに戯れ、自由に闊達に振舞ふ一彦の幸福そのものといつたやうな生活！

彼が生れながらにして富める階に身を置く恵まれた青年である事を今日ほど、強く認識した事はなかつた。そして今歸つて來た此の部屋の中のあまりにも淋しすぎる光景を見ると、如何に自分が、人生の貧しい階を割當てられた青年であるかが、身に浸みわたつた。

彼は思はず、『ふう……』と溜息とも吐息ともつかぬ息を洩らした、その彼の眼にうつつたのは窓際の机の上に置いてある鼠色の封筒だつた。

見馴ない母の文字で自分への宛名が書いてある、母の手紙だと手に取らぬ先から分つた。

彼は物懶さうに、机の前にいざりよつて、その手紙を取上げた。細く卷んである卷紙を引出すと、にじんだ墨色で、假名の多い母の手紙の文句が彼の眼の中に入つてゆく。

その後、おかはりもなく、丈夫でご勉強のこと、と思ひます。こちらもおかげ様でどうやら無事でをります。みな／＼お休みにおかへりのことをたのしんでまつてをりますよ。お父さんも、銀行が、こんど新らしく建物がかはるので、そのをりに、お父さんのやうな、としよりはやめられ、新らしい小使さんがやとはれるとのうはさで、ひとしきりとてもしんぱいしました。所がこうを出てくれるまでは、石にかぢりついてもはたらかなけりやならんにとゐたくも大しんぱいでした。それが上いあんばいに重やくさんのお耳にはいつて、せつかく伜を大學にまで出してゐるのなら、卒業するまではつとめさせてやるとの、まことに有りがたいおことばで、だいあんしんをいたしました。

それだけにおつとめに、そそうがあつてはならんと朝は人よりはやく出て、よるはまたおそくまでのこつて歸るものだから、たいへんつかれて手紙もよう書けません。

白がすりのひとへもの小包でおくりました。東京はもうあついことでせうから、からだをきをつけて下さいよ。

まづは要用のみ、くれぐれもおだいじにご勉強のほどねがひあげます。

ラヂオ

講演【夜九時】

夏の氣象　變化にとむ半島夏の空模樣

仁川觀測所長　國富信一

朝鮮の夏は相當に氣候的變化の多い時です。六月中旬頃迄は、未だ新緑の香高く、一年中での好季節ですが、七月に入ると雨期が見舞つて來ます

これは内地や南鮮地方に於ける梅雨の延長でありまして、此の爲めに中部以北は思はぬ出水に惱まされることがあります。雨期に次で來る酷暑も相當に激しいものでありまして内陸地方などは氣温が四十度を越したレコードもある位です

此の間日射によつて生ずる雷雨が各地に發生して如何にも夏らしい風情を添えます。颱風も朝鮮では七、八月に襲來します。從つて本州などゝは異り朝鮮の颱風期は七月から八月にかけてと云へます。

斯らして雨期や、雷雨や颱風など次々に夏の朝鮮を訪れますから、雨も一年中の過半量は此の期間に降ります。今回は斯様に變化の多い夏の氣候を御紹介しようと思つてゐます（寫眞は國富氏）

新民謠…夜七時半　松花江節（スンガリーぶし）

作詞　植田國境子　唄　松　奴　尺八　若狹　花山　三味線　小　奴

滿洲酒のみのみ松花江ゆけば雪はふるふる馬橇滑ふ　暮れてきこゆる鈴の音　鈴の音

◇

伸びよ同胞松花江千里佳木斯チチハル飛行機に通ふ駒も、嘶きや月も照る　月も照る

◇

君の御稜威咲いたる花よ國に風のアノ吹くときは破れよ背の君男ましく　勇ましく

（マーバリ）とは松花江上流にて冬季交通に用ゆるもの（チヤムス）は松花江流域で滿洲事變後我武裝移民を送つてゐる所

婦人講座【午後二時半】

女流文藝　和歌の鑑賞

城大教授　高木市之助

婦人の方々、殊に現代の、又朝鮮在住の婦人の方々に私はいつも落ちついた高雅な趣味を養つて頂きたいと熱望してゐる

私は私の專攻の關係から文藝、特に短歌の鑑賞といふ事を通して之を語りたい

併し趣味に關する事は押賣りは望ましくない、私は現實に婦人の方々に或る効果を熱望するが故にむつかしい理論をこねまはして、否應なしに納得させるやうな方法ではなしに、古來の名歌を實際に鑑賞しながら、短歌といふ日本固有の文藝のよさを知つて頂きたい、第一回には、萬葉集所收の防人の妻の歌を鑑賞してみたい

（一）防人に行くは誰が夫と問ふ人を見るが羨しさ物思ひもせず

（二）枕刀腰に取り佩き眞愛しき夫ろが罷來む月の知らなく

（三）草枕旅のまるねの紐絶えばあが手とつけろ、これの針持し

（四）色深く夫が衣は染めましを御坂た廻らばま清かに見む

（五）天地の神に幣置き齋ひつゝいませ我が夫我をし思はゞ

兄の日記帖

原作　小崎政房

ラヂオ・コメディ　演出ムーラン・ルージユ　〔夜八時二十分から〕

小竹じゆんさんの家では、總領の伸一君の戀愛日記を繞つて一揉めなにしろ妹の一枝が兄の日記を讀んだといふので、既然憤慨した伸一君は鏡臺を打ち壊す騒ぎ、此の物音に驚いて飛び出して來た母のじゆんさんが事情を訊けば兄の戀愛日記が因、默に默つての戀愛と聞いて、ヒカンした妹が、早速、その戀愛日記を亡夫の佛前で朗讀し、その戀愛の是非をうつたへる戀愛日記は次第に哀愁を帶びはじめ、到々、母はヒカンして伸一君を叱る、そこで憤起一番した伸一君は、電話で戀人千恵子さんを隅田川の岸邊に呼出し苦衷を訴へるが、彼女は理由も告げずに別れたいと云ふ、呆然とした伸一君が自宅に歸れば、母と當度そこへ來合はせた叔父さんとが心配顔で迎へて呉れた……

今日のプロ

八日（火）　第一放送

午前五時二〇分（長）小鳥の啼聲　信州戸隱山より中繼
同六時（東）ラヂオ體操
同六時三〇分（東）基礎英語講座（二十四）　鷹谷　榮
同七時　今日の天氣見込
同七時一分（京）朝の修養　大無量壽經五　惡段講話（終）　雲山　龍珠
同九時二〇分（城）氣象通報
同九時五五分（東）衛生メモ
同一〇時三〇分（大）婦人講座　手輕な生花の話（三）　小原光雲
同一一時（東）幼兒の時間　童謠物語雨降り　貴兒コドモ會
正午（東）時報・日用品値段・鮮魚値段
午後零時五分（東）トーキー音樂　大阪ビルパラマウント試寫室より中繼「ワイキキの結婚」より　ビンク・クロスビーほか
同零時三〇分（大）國民歌謠　村の少女、奥の細道　井崎嘉代子
同零時四〇分　ニュース
同一時一五分　婦人の時間（朝鮮語・釜山）國語詩人の話　文　一平
同二時（東）小學生の時間「第五」國史劇「聖德太子」　國史劇研究會
同二時三〇分（城）婦人講座（清津は休止）女流文藝（和歌）の鑑賞（一）　高木市之助
同四時　ニュース（氣象通報・釜山・清津）
同六時（東）國史講座（十一）織田信長の政治　文博　渡邊世祐
同六時三〇分（東）近世日本の英傑　蒲生氏郷（二）　東京放送童話研究會
同六時五〇分（東）コドモの新聞　關屋五十二
同六時五五分（東）カレント・トピックス
同七時　ニュース・天氣見込・職業紹介
同七時三〇分（城）新民謠　白頭節、松花江節　唄　松　奴（ほか）　小　奴
同七時四〇分（城）ヴアイオリン獨奏　吉川　貞道　ピアノ伴奏　小谷　千代　一、ソナタ三番（ヘンデル作曲）二、タイスのメディテーション（マスネー作曲）
同八時（大）俗曲と俚謠　宇治芝鶴、岡鶴、福知山音頭　福知山檢番藝妓連
同八時二〇分（東）ラヂオコメディ　兄の日記帖　小崎政房・作　出演　新宿ムーランルージュ　水町庸子ほか
同九時（城）講演　夏の氣象　仁川觀測所長　國富　信一
同九時三〇分（東）時報・ニュース・氣象通報・翌日の番組
同一〇時（城）地方へのニュース
同一〇時　レコード音樂──輕音樂歌謠曲（京城は第一放送による）

第二放送

同一時一五分　婦人の時間　文　一平
同四時三〇分　野球試合實況（京城）但し決勝戰ある場合
同六時三〇分　唱歌　攻玉女學校一年生
同七時　國語講座　高橋平次郎
同八時（平）▼西道歌謠の夕▲　戀心歌外　吳　明　姫
同八時三〇分（平）民謠　宋　湖　顔
同八時五〇分（平）ペペンイクツ　金　宗　朝
同一〇時　地方へのニュース（國語）レコード音樂（京城）

あすの聞きもの　九日（水）

同七時一分（東）朝の修養　今岡信一郎
同九時四五分（城）料理獻立（フルーツ・サラダ）
同一〇時三〇分（城）婦人の時間　頭　文子
同一一時（東）小學生の時間「國引き」
午後零時五分（東）和洋合奏　東洋管絃樂團
同一時一五分（城）（朝鮮語・釜山）スポーツ講座
同一時三〇分（東）家庭講座　醫學博士　小山　武夫
同三時一〇分（東）敎師の時間
同六時（城）朝鮮語講座　水原高農教授　技師　大谷　武一
同六時三〇分（城）箏曲箏謠（京城・平・清）　松岡　普伯　紅　弦　會
同六時三〇分（釜）獨唱とピアノ獨奏　釜山高女生徒
同六時三〇分（城）兒童と先生の時間（第二放送・京城・平壤）　京城仁峴普通學校
同八時（崎）吹奏樂　佛國軍艦軍樂隊
同八時三〇分（東）講談　神田　伯龍
同九時（東）長太夫　豐竹嚴太夫

愛と力の滋強飲料

カルピス

“ヂッとしててネ”

おいしい口もと──嬉しい口元

初夏のカメラがパチリと撮らす

草も萌えてる、二人の愛だ！

カルピスは乳酸カルシウム・ビタミン・葡萄糖・アミノ酸が主成分ですから、おいしいばかりでなくこれからの健康を護る騎士です

夜行列車の疲れ、朝ノーシンのんで頭の調子を恢復する

優秀治淋藥　リベール

心配するな、惑ふ勿れ　ぜひ一ト函を試みよ　五日分貳円

大阪市東區南久太郎町　竹村製劑所　各藥店にあり

朝鮮みやげにツルチュク貰った人が大喜び

結核

肺結核・腎臟結核　喉頭結核・カリエス・肺壞疽

チモフォーゲン（靜脈内注射）（特許製法）

北海道帝國大學醫學部　助教授　結川武一郎博士創製

チモフォーゲンの權威　盛んなりし結核病學會

チモフォーゲンの治療成績が有馬博士により昨年四月開催の日本結核病學會總會に於て斯界に最も權威ある特別講演として發表されて以來これを追試研究の學者續出し既に數多の博士、學士に依りて其の業績を公表されたるは屢々報道したり　而して亦本年四月三日の同學會第三日「結核の治療と豫防」の諸演題中本品に關しては實に拾題の講演ありて約二時間半以上本品の基礎醫學的、臨牀醫學的又は治驗報告等を論議せられ、翌四日ＪＯＡＫに依りて全國に放送せられたるは周知の事に屬す、以てチモフォーゲンが結核治療醫學上に如何に貢獻に研鑽せられ且つ歡迎せられつゝあるかを窺知し得らるべし。

就中有馬博士は今回は重症患者のみを選び其二十三例に本品を使用して對照重症患者二十五名に比し非常に良好の結果を得たりと又富田博士は皮膚結核、狼瘡等に外用として著効あるを認めたりと報告ありたり。（第十五回日本結核病學會總會演説抄錄參照）

一手販賣元　東京市日本橋區本町三丁目　株式會社　鳥居商店　振替東京二三六八四番　（說明書無料贈呈）

仁川港出帆豫定

海州行　[illegible]丸　六月一日　[illegible]　六月二日　[illegible]　六月三日
大新　[illegible]丸　六月五日　[illegible]　六月七日
株式會社　朝日組回漕部　仁川府本町四丁目二番地　電話八三番九六四番五二九番

（全）鳴谷汽船出帆

[illegible]

朝鮮郵船株式會社　京城府南大門通り五ノ一
代表電話本局（2）四一九五番
釜山支店　大倉通　代表電話長四〇一三番
元山支店　海岸通
仁川出張所　港町
北鮮出張員　清津府北星町
京城代理店　電話本局（2）五一一一番

朝鮮郵船出帆

北鮮新潟直航

[illegible]

鳴谷汽船株式會社　神戸市神戸海岸明石町

朝鮮海洋社定期廣告

[illegible]

株式會社　朝鮮海洋社　仁川府港町一丁目五番地　電話二〇二番（營業・宿直）一〇三番（監務其ノ他）

九州郵船出張所

釜山出帆

博多行　毎日午前十一時
[illegible]

九州郵船株式會社出張所　電話二四一一番